การประชุม
สภามหาวิทยาลัยราชภัฏบ้านสมเด็จเจ้าพระยา
ครั้งที่ ๑/๒๕๖๔

วันพฤหัสบดีที่ ๒๑ มกราคม พ.ศ.๒๕๖๔

เวลา ๑๓.๓๐ น.

ณ ห้องประชุม ชั้น ๑๓

อาคาร ๑๐๐ ปี ศรีสุริยวงศ์

ระเบียบวาระการประชุมสภามหาวิทยาลัย ครั้งที่ ๑/๒๕๖๔
วันพฤหัสบดีที่ ๒๑ มกราคม พ.ศ.๒๕๖๔
ณ ห้องประชุม ชั้น ๑๓ อาคาร ๑๐๐ ปี ศรีสุริยวงศ์

.....

ระเบียบวาระที่	**๑**	**เรื่องที่ประธานแจ้งให้ทราบ**	**๑**
ระเบียบวาระที่	**๒**	**เรื่องรับรองรายงานการประชุม ครั้งที่ ๑๒/๒๕๖๓**	**๒**
ระเบียบวาระที่	**๓**	**เรื่องสืบเนื่อง**	**๑๕**
ระเบียบวาระที่	**๔**	**เรื่องเสนอเพื่อพิจารณา**	**๑๖**
	๔.๑	การสรรหาคณะกรรมการติดตาม ตรวจสอบและประเมินผลงานของมหาวิทยาลัย	๑๖
	๔.๒	(ร่าง) ข้อบังคับมหาวิทยาลัยราชภัฏบ้านสมเด็จเจ้าพระยาว่าด้วย คณะกรรมการประจำคณะ พ.ศ.	๒๙
	๔.๓	(ร่าง) ข้อบังคับมหาวิทยาลัยราชภัฏบ้านสมเด็จเจ้าพระยาว่าด้วย คณะกรรมการประจำสถาบัน สำนัก ศูนย์ ส่วนราชการหรือหน่วยงานที่เรียกชื่ออย่างอื่นที่มีฐานะเทียบเท่าคณะ	๓๙
	๔.๔	การอนุมัติแต่งตั้งผู้ช่วยศาสตราจารย์	๔๙
	๔.๕	(ร่าง) พระราชกฤษฎีกา ว่าด้วยปริญญาในสาขาวิชา อักษรย่อสำหรับสาขาวิชา ครุยวิทยฐานะ เข็มวิทยฐานะ และครุยประจำตำแหน่งของมหาวิทยาลัยราชภัฏบ้านสมเด็จเจ้าพระยา (ฉบับที่ ..) พ.ศ.	๕๔
	๔.๖	การขอความเห็นชอบการเปลี่ยนแปลงอาจารย์ผู้รับผิดชอบหลักสูตร อาจารย์ประจำหลักสูตร และรายละเอียดในหลักสูตร	๖๙
	๔.๗	การพัฒนาหลักสูตรระดับปริญญาเอกหลักสูตรปรัชญาดุษฎีบัณฑิต	๑๑๑
ระเบียบวาระที่	**๕**	**เรื่องเสนอเพื่อทราบ**	**๑๑๙**
	๕.๑	รายงานผลการดำเนินงานของคณะกรรมการส่งเสริมกิจการมหาวิทยาลัยราชภัฏบ้านสมเด็จเจ้าพระยา ประจำปี พ.ศ.๒๕๖๑ – ๒๕๖๔	๑๑๙
	๕.๒	การประชุมหารือเชิงนโยบายเรื่องบทบาทของสถาบันอุดมศึกษาในการขับเคลื่อนประเทศ	๑๒๐
	๕.๓	รายงานผลการจัดกิจกรรม “ไทยจีนใช่อื่นไกลพี่น้องกัน เชื่อมสัมพันธ์ศิษย์เก่าสถาบันขงจื๊อ”	๑๓๕
	๕.๔	การประกาศเกียรติคุณรางวัล “นวัตกรรมท้องถิ่น” ประจำปี ๒๕๖๓	๑๓๙
ระเบียบวาระที่	**๖**	**เรื่องอื่นๆ**	**๑๔๑**
	๖.๑	กำหนดการประชุมสภามหาวิทยาลัย ประจำปี พ.ศ.๒๕๖๔	๑๔๑

ระเบียบวาระที่ ๑ เรื่องประธานแจ้งให้ทราบ

การประชุมสภามหาวิทยาลัย **ครั้งที่ ๑/๒๕๖๔**

มติสภามหาวิทยาลัย

ระเบียบวาระที่ ๒ เรื่องรับรองรายงานการประชุม

การประชุมสภามหาวิทยาลัย **ครั้งที่ ๑/๒๕๖๔**

ความเป็นมา

ตามที่ได้มีการประชุมสภามหาวิทยาลัยราชภัฏบ้านสมเด็จเจ้าพระยา ครั้งที่ ๑๒/๒๕๖๓ เมื่อวันพฤหัสบดีที่ ๑๗ ธันวาคม พ.ศ.๒๕๖๓ ฝ่ายเลขานุการได้จัดทำรายงานการประชุมเรียบร้อยแล้ว ดังมีรายละเอียดปรากฏตามเอกสารแนบ

มติสภามหาวิทยาลัย

.....

.....

.....

.....

.....

.....

.....

.....

.....

.....

.....

.....

.....

.....

.....

.....

.....

.....

.....

.....

.....

.....

.....

รายงานการประชุมสภามหาวิทยาลัย
ครั้งที่ ๑๒/๒๕๖๓
วันพฤหัสบดีที่ ๑๗ ธันวาคม พ.ศ. ๒๕๖๓
ณ ห้องประชุม ชั้น ๑๓ อาคาร ๑๐๐ ปี ศรีสุริยวงศ์

ผู้มาประชุม

๑.	รองศาสตราจารย์ ดร.สมบัติ	คชสิทธิ์	นายกสภามหาวิทยาลัย	ประธาน
๒.	ดร.สายหยุด	จำปาทอง	อุปนายกสภามหาวิทยาลัย	กรรมการ
๓.	ผู้ช่วยศาสตราจารย์ ดร.ลินดา	เกณฑ์มา	อธิการบดี	กรรมการ
๔.	ศาสตราจารย์ ดร.สุจริต	เพียรชอบ	กรรมการผู้ทรงคุณวุฒิ	กรรมการ
๕.	ศาสตราจารย์ ดร.วัลลภา	เทพหัสดิน ณ อยุธยา	กรรมการผู้ทรงคุณวุฒิ	กรรมการ
๖.	ศาสตราจารย์ นพ.พยงค์	จูฑา	กรรมการผู้ทรงคุณวุฒิ	กรรมการ
๗.	รองศาสตราจารย์ ดร.ศิโรจน์	ผลพันธิน	กรรมการผู้ทรงคุณวุฒิ	กรรมการ
๘.	รองศาสตราจารย์ ดร.ปานใจ	ธารทัศนวงศ์	กรรมการผู้ทรงคุณวุฒิ	กรรมการ
๙.	รองศาสตราจารย์ ดร.วิทยาธร	ท่อแก้ว	กรรมการผู้ทรงคุณวุฒิ	กรรมการ
๑๐.	ผู้ช่วยศาสตราจารย์สนิท	ชุนดี	กรรมการผู้ทรงคุณวุฒิ	กรรมการ
๑๑.	ดร.สุรัฐ	ศิลปอนันต์	กรรมการผู้ทรงคุณวุฒิ	กรรมการ
๑๒.	นายทนง	โชติสรยุทธ์	กรรมการผู้ทรงคุณวุฒิ	กรรมการ
๑๓.	นายวรพงษ์	วรรณศิริ	กรรมการผู้ทรงคุณวุฒิ	กรรมการ
๑๔.	รองศาสตราจารย์ ดร.ชลลดา	พงศ์พัฒนโยธิน	กรรมการผู้แทนผู้บริหาร	กรรมการ
๑๕.	ผู้ช่วยศาสตราจารย์ ดร.เผด็จ	กำคำ	กรรมการผู้แทนผู้บริหาร	กรรมการ
๑๖.	รองศาสตราจารย์ ดร.สุพัตรา	วิไลลักษณ์	กรรมการผู้แทนผู้บริหาร	กรรมการ
๑๗.	ผู้ช่วยศาสตราจารย์ ดร.รังสรรค์	บัวทอง	กรรมการผู้แทนผู้บริหาร	กรรมการ
๑๘.	ผู้ช่วยศาสตราจารย์พิบูลย์	วิฑูรย์ปัญญากุล	กรรมการผู้แทนคณาจารย์	กรรมการ
๑๙.	ผู้ช่วยศาสตราจารย์ ดร.สิงห์	สิงห์ขจร	กรรมการผู้แทนคณาจารย์	กรรมการ
๒๐.	รองศาสตราจารย์ ดร.ทยาตา	รัตนภิญโญวานิช	กรรมการผู้แทนคณาจารย์	กรรมการ
๒๑.	ผู้ช่วยศาสตราจารย์ ดร.อมลณัฐ	โชติกิจนุสรณ์	กรรมการผู้แทนคณาจารย์	กรรมการ
๒๒.	ผู้ช่วยศาสตราจารย์ทองเอม	สุ่นสวัสดิ์	ประธานคณะกรรมการส่งเสริมกิจการฯ	กรรมการ
๒๓.	อาจารย์ ดร.วิกรม	ศุขธณี	ประธานสภาคณาจารย์ฯ	กรรมการ
๒๔.	ผู้ช่วยศาสตราจารย์ ดร.พิษณุ	บางเขียว	รองอธิการบดี	เลขานุการ
๒๕.	ผู้ช่วยศาสตราจารย์ อภิญญา	หนูมี	อาจารย์	ผู้ช่วยเลขานุการ

ผู้เข้าร่วมประชุม

๑.	อาจารย์ ดร.เพ็ญพร	ทองคำสุก	ผู้นำเสนอวาระ
๒.	ดร.พลสัณห์	โพธิ์ศรีทอง	ผู้นำเสนอวาระ
๓.	ดร.จำนงค์	ตรีนุมิตร	ผู้นำเสนอวาระ
๔.	นายพิสิฐ	วงศ์วัฒนากูล	ผู้นำเสนอวาระ
๕.	นางสาววิลาวรรณ	ดวงลิวงษ์	เจ้าหน้าที่การประชุม
๖.	นางสาวกฤตยา	สุวรรณไตรย์	เจ้าหน้าที่การประชุม
๗.	นายชยนยุช	โอภาสวิริยะกุล	ผู้บันทึกการประชุม
๘.	นางสาวกรกาญจน์	อุ่นบ้าน	ผู้บันทึกการประชุม

เริ่มประชุมเวลา ๑๓.๓๐ น.

รองศาสตราจารย์ ดร.สมบัติ คชสิทธิ์ ประธานในที่ประชุม ได้กล่าวเปิดประชุม และดำเนินการประชุมตามระเบียบวาระ ดังต่อไปนี้

ระเบียบวาระที่ ๑ เรื่อง ประธานแจ้งให้ที่ประชุมทราบ

๑.๑ การมอบหนังสือ "ดุจดวงแก้วสว่างล้ำ เลิศคำสอน" ให้แก่กรรมการสภามหาวิทยาลัย

สรุปเรื่อง

ผู้ช่วยศาสตราจารย์ ดร.ลินดา เกณฑ์มา ขออนุญาตแจ้งต่อที่ประชุมให้ทราบว่า มหาวิทยาลัยขอมอบหนังสือ "ดุจดวงแก้ว สว่างล้ำเลิศคำสอน" แก่กรรมการสภามหาวิทยาลัย จัดทำโดยมหาวิทยาลัยราชภัฏ ทั้ง ๓๘ แห่ง โดยหนังสือดังกล่าวเป็นหนังสือที่รวบรวมพระบรมราโชวาทของพระบาทสมเด็จพระเจ้าอยู่หัวรัชกาลที่ ๑๐ ที่พระราชทานแก่บัณฑิตมหาวิทยาลัยราชภัฏ ตั้งแต่ปี พ.ศ. ๒๕๒๑ – ๒๕๖๐ รวม ๓๙ ปี และภาพวาดในอิริยาบถต่างๆของพระบาทสมเด็จพระเจ้าอยู่หัว รัชกาลที่ ๑๐ ซึ่งวาดโดยอาจารย์ผู้สอนศิลปะของมหาวิทยาลัยราชภัฏ ทั้ง ๓๘ แห่งด้วย

มติที่ประชุม รับทราบ

๑.๒ การมอบของขวัญปีใหม่แด่กรรมการสภามหาวิทยาลัย

สรุปเรื่อง

ผู้ช่วยศาสตราจารย์ ดร.ลินดา เกณฑ์มา ขออนุญาตแจ้งต่อที่ประชุมให้ทราบว่า มหาวิทยาลัยขอมอบของขวัญปีใหม่แด่กรรมการสภามหาวิทยาลัยทุกท่าน โดยมีช้อนสลักชื่อบรรจุในกล่องผ้าสีม่วงเป็นของขวัญมอบแด่กรรมการสภามหาวิทยาลัยผู้ทรงคุณวุฒิ และของขวัญอื่นๆ มอบแด่กรรมการสภามหาวิทยาลัยท่านอื่นๆ เป็นของขวัญแทนคำขอบคุณที่กรรมการผู้ทรงคุณวุฒิได้ร่วมประชุมและให้ข้อเสนอแนะแก่มหาวิทยาลัยมาอย่างต่อเนื่องตลอดปี พ.ศ. ๒๕๖๓

มติที่ประชุม รับทราบ

ระเบียบวาระที่ ๒ เรื่อง รับรองรายงานการประชุมสภามหาวิทยาลัย ครั้งที่ ๑๑/๒๕๖๓ เมื่อวันพฤหัสบดีที่ ๑๒ พฤศจิกายน พ.ศ. ๒๕๖๓

เลขานุการฯ นำเสนอที่ประชุมพิจารณารายงานการประชุมสภามหาวิทยาลัย ครั้งที่ ๑๑/๒๕๖๓ เมื่อวันพฤหัสบดีที่ ๑๒ พฤศจิกายน พ.ศ. ๒๕๖๓ โดยมีการแก้ไข ดังนี้

(๑) หน้า ๙ วาระที่ ๔.๕ บรรทัดที่ ๔ แก้ไขจากคำว่า "เกณฑ์มาตรฐานหลักสูตรระดับปริญญาตรี" เป็น "เกณฑ์มาตรฐานหลักสูตรระดับบัณฑิตศึกษา"

(๒) หน้า ๑๐ วาระที่ ๔.๖ บรรทัดที่ ๑๙ แก้ไขจากคำว่า "ควรเพิ่มหมายเหตุในบุคคลรายที่ ๑ – ๓" เป็น "ควรเพิ่มหมายเหตุในบุคคลรายที่ ๑ – ๓ ของคณะครุศาสตร์"

มติที่ประชุม รับรองรายงานการประชุมสภามหาวิทยาลัย ครั้งที่ ๑๑/๒๕๖๓ ตามที่ได้มีการแก้ไข

ระเบียบวาระที่ ๓ เรื่อง สืบเนื่อง

๓.๑ สืบเนื่องและแก้ไขรายงานการประชุมสภามหาวิทยาลัย ครั้งที่ ๑๑/๒๕๖๓ เมื่อวันพฤหัสบดีที่ ๑๒ พฤศจิกายน พ.ศ. ๒๕๖๓ วาระที่ ๕.๑ เรื่อง คำสั่งสภามหาวิทยาลัยราชภัฏบ้านสมเด็จเจ้าพระยาที่ ๒๗/๒๕๖๓ เรื่อง แก้ไขเพิ่มเติมคำสั่งสภามหาวิทยาลัยราชภัฏบ้านสมเด็จเจ้าพระยาที่ ๒๓/๒๕๖๒

สรุปเรื่อง

สืบเนื่องจากรายงานการประชุมสภามหาวิทยาลัย ครั้งที่ ๑๑/๒๕๖๓ เมื่อวันพฤหัสบดีที่ ๑๒ พฤศจิกายน พ.ศ. ๒๕๖๓ วาระที่ ๕.๑ เรื่อง คำสั่งสภามหาวิทยาลัยราชภัฏบ้านสมเด็จเจ้าพระยาที่ ๒๗/๒๕๖๓ เรื่อง

แก้ไขเพิ่มเติมคำสั่งสภามหาวิทยาลัยราชภัฏบ้านสมเด็จเจ้าพระยาที่ ๒๓/๒๕๖๒ ที่เสนอเพื่อทราบในวาระที่ ๕.๑ ไม่สอดคล้องกับข้อเท็จจริงและข้อกฎหมาย โดยต้องแก้ไขข้อความ ดังนี้

(๑) แก้ไขข้อความคำสั่งสภามหาวิทยาลัยฯ ที่ ๒๗/๒๕๖๓ เรื่อง แก้ไขเพิ่มเติมคำสั่งสภามหาวิทยาลัยราชภัฏบ้านสมเด็จเจ้าพระยาที่ ๒๓/๒๕๖๒ จากคำว่า "เกษียณอายุราชการ" เป็น "พ้นจากตำแหน่งรองอธิการบดี"

(๒) แก้ไขมติที่ประชุมสภามหาวิทยาลัย วาระที่ ๕.๑ จาก "รับทราบ" เป็น "เห็นชอบ"

มติที่ประชุม เห็นชอบ

๓.๒ สืบเนื่องและแก้ไขรายงานการประชุมสภามหาวิทยาลัย ครั้งที่ ๑๑/๒๕๖๓ เมื่อวันพฤหัสบดีที่ ๑๒ พฤศจิกายน พ.ศ. ๒๕๖๓ วาระที่ ๕.๒ เรื่อง ประกาศมหาวิทยาลัยราชภัฏบ้านสมเด็จเจ้าพระยา เรื่อง ผลการเลือกกรรมการสภามหาวิทยาลัยจากผู้ดำรงตำแหน่งบริหาร จากรองอธิการบดี

สรุปเรื่อง

สืบเนื่องจากรายงานการประชุมสภามหาวิทยาลัย ครั้งที่ ๑๑/๒๕๖๓ เมื่อวันพฤหัสบดีที่ ๑๒ พฤศจิกายน พ.ศ. ๒๕๖๓ วาระที่ ๕.๒ เรื่อง ประกาศมหาวิทยาลัยราชภัฏบ้านสมเด็จเจ้าพระยา เรื่อง ผลการเลือกกรรมการสภามหาวิทยาลัยจากผู้ดำรงตำแหน่งบริหาร จากรองอธิการบดี ไม่สอดคล้องกับข้อเท็จจริง ให้แก้ไขข้อความในประกาศฯ ดังกล่าว จากคำว่า "เกษียณอายุราชการ" เป็น "พ้นจากตำแหน่งรองอธิการบดี"

มติที่ประชุม เห็นชอบ

ระเบียบวาระที่ ๔ เรื่องเสนอเพื่อพิจารณา

๔.๑ รายงานผลการติดตาม ตรวจสอบและประเมินผลงานของมหาวิทยาลัยราชภัฏบ้านสมเด็จเจ้าพระยา ประจำปีงบประมาณ พ.ศ.๒๕๖๓

สรุปเรื่อง

สภามหาวิทยาลัยได้แต่งตั้งคณะกรรมการติดตาม ตรวจสอบ และประเมินผลงานของมหาวิทยาลัย ตามข้อกำหนดในพระราชบัญญัติมหาวิทยาลัยราชภัฏ พ.ศ.๒๕๔๗ หมวด ๔ ว่าด้วยการติดตาม ตรวจสอบและประเมินผลงานในมาตรา ๔๙ และมาตรา ๕๐ และตามข้อบังคับมหาวิทยาลัยราชภัฏบ้านสมเด็จเจ้าพระยา ว่าด้วยองค์ประกอบ จำนวน คุณสมบัติ หลักเกณฑ์และวิธีการได้มา วาระการดำรงตำแหน่ง ตลอดจนวิธีการดำเนินงานของคณะกรรมการฯ โดยคณะกรรมการฯ มีอำนาจและหน้าที่ในการตรวจสอบ ติดตาม และประเมินประสิทธิภาพและประสิทธิผลการใช้จ่ายงบประมาณ การจัดการศึกษาและการวิจัย รวมทั้งติดตาม ตรวจสอบและประเมินผลงานของมหาวิทยาลัยและของอธิการบดี โดยรับฟังความคิดเห็นอย่างกว้างขวางเกี่ยวกับการปฏิบัติหน้าที่ของมหาวิทยาลัยและของอธิการบดี ประกอบการประเมินผลงานและรายงานผลการติดตาม ตรวจสอบและประเมินผลงานของมหาวิทยาลัยและของอธิการบดีพร้อมความเห็นต่อสภามหาวิทยาลัยทุกปี

คณะกรรมการติดตาม ตรวจสอบ และประเมินผลงานฯ กำหนดให้มีการติดตาม ตรวจสอบและประเมินผลงานเป็นรายปีงบประมาณ ซึ่งบัดนี้สิ้นปีงบประมาณ พ.ศ.๒๕๖๓ และคณะกรรมการติดตาม ตรวจสอบและประเมินผลงานฯ ได้ดำเนินการติดตาม ตรวจสอบ และประเมินผลงานฯ เสร็จสิ้นแล้ว และได้จัดทำรายงานผลการติดตาม ตรวจสอบ และประเมินผลงานของมหาวิทยาลัยราชภัฏบ้านสมเด็จเจ้าพระยา ประจำปีงบประมาณ พ.ศ. ๒๕๖๓ เพื่อนำเสนอต่อสภามหาวิทยาลัย ในการประชุมสภามหาวิทยาลัย ครั้งที่ ๑๒/๒๕๖๓ วันพฤหัสบดีที่ ๑๗ ธันวาคม พ.ศ.๒๕๖๓

การพิจารณา

ที่ประชุมพิจารณาแล้วมีการตั้งข้อสังเกตและแสดงความคิดเห็นหลากหลายสรุปได้ ดังนี้

(๑) เนื่องจากในส่วนที่ ๒ การประเมินการบริหารงานของมหาวิทยาลัยและการปฏิบัติตามบทบาทหน้าที่ของผู้บริหาร มีค่าคะแนนส่วนเบี่ยงเบนมาตรฐานที่กระจายตัวค่อนข้างมาก จึงควรมีการแปลผลในเชิงสถิติโดยอธิบายความหมายของผลคะแนนดังกล่าวและแนวทางในการพัฒนาปรับปรุงแก้ไขแก่มหาวิทยาลัยด้วย

(๒) ข้อเสนอแนะเกี่ยวกับการขาดแคลนบุคลากรเพื่อทดแทนอัตราเกษียณอายุราชการหรือบุคลากรสำรองสำหรับหลักสูตรวิชาชีพควรระบุรายละเอียดเพิ่มเติมให้ชัดเจน เพื่อไม่ให้ข้อมูลขัดแย้งกับผลการประเมินคุณภาพการศึกษาภายในของมหาวิทยาลัยและเป็นไปตามเกณฑ์มาตรฐานหลักสูตร

(๓) การกำหนดตัวชี้วัดควรสะท้อนคุณภาพนักศึกษา คุณภาพงานวิจัยและงานบริการ และการบริหารจัดการ ที่ประเมินจากการใช้ทรัพยากร การรับรู้ของหน่วยงานภายนอก ศักยภาพของบุคลากร รวมถึงความสุขในการทำงานของบุคลากรด้วย โดยตัวชี้วัดที่สะท้อนคุณภาพของบัณฑิต ควรมีการประเมินที่เฉพาะเจาะจงแยกจากอัตราการมีงานทำ โดยอาจประเมินข้อมูลรายได้ของบัณฑิตเมื่อสำเร็จการศึกษาไปแล้ว ๑ ปี และ ๓ ปี ตามลำดับ เพื่อแสดงศักยภาพในการสร้างรายได้ แต่การประเมินเฉพาะรายได้ยังไม่สามารถสะท้อนลึกลงไปยังอุดมการณ์ของบัณฑิตได้ครบถ้วน มหาวิทยาลัยอาจตั้งคณะทำงานเพื่อวิเคราะห์ตัวชี้วัดที่เหมาะสมต่อไป

(๔) มหาวิทยาลัยควรสนับสนุนงบประมาณให้มีการทำ Commission Research เพื่อศึกษาวิเคราะห์ วิจัยในเชิงลึกอย่างละเอียด รวมทั้งการจัดประชุม สัมมนา เพื่อสร้างสมรรถนะและสร้างองค์ความรู้แก่คณาจารย์และบุคลากร เพื่อใช้ประกอบการพัฒนาการบริหารมหาวิทยาลัย

(๕) รายงานผลการประเมินระดับคณะในองค์ประกอบย่อยพบว่าแต่ละคณะมีการพัฒนาเปลี่ยนแปลงในทางที่ดีขึ้น โดยมีการนำข้อเสนอแนะของคณะกรรมการไปใช้ในการปรับปรุงพัฒนา คณะจึงควรมีการนำไปแลกเปลี่ยนเรียนรู้เป็นแบบอย่างแก่คณะอื่นได้

(๖) ควรพัฒนาวารสารวิชาการให้อยู่ใน Tier1 และควรส่งเสริมให้ทุกศาสตร์สาขาวิชามีวารสารทางวิชาการรองรับ ซึ่งหลักเกณฑ์การขอตำแหน่งทางวิชาการแบบใหม่ได้กำหนดให้มีการนำเสนอในการประชุมวิชาการร่วมกับสมาคมวิชาชีพ มหาวิทยาลัยจึงต้องพัฒนาด้านวิชาการให้เป็นที่ยอมรับทั้งในประเทศและต่างประเทศ เพื่อให้อาจารย์สามารถพัฒนาศักยภาพทางด้านการจัดการเรียนการสอนและการวิจัยเพิ่มขึ้น

มติที่ประชุม เห็นชอบ ผลการติดตาม ตรวจสอบและประเมินผลงานของมหาวิทยาลัยราชภัฏบ้านสมเด็จเจ้าพระยา ประจำปีงบประมาณ พ.ศ.๒๕๖๓

๔.๒ รายงานผลการดำเนินงานของคณะกรรมการตรวจสอบ ประจำปีงบประมาณ พ.ศ.๒๕๖๓

สรุปเรื่อง

สภามหาวิทยาลัยในคราวประชุม ครั้งที่ ๓/๒๕๖๓ เมื่อวันที่ ๑๙ มีนาคม พ.ศ.๒๕๖๓ มีมติอนุมัติคำสั่งสภามหาวิทยาลัยราชภัฏบ้านสมเด็จเจ้าพระยา เรื่อง แต่งตั้งคณะกรรมการตรวจสอบ ซึ่งตามหลักเกณฑ์กระทรวงการคลังว่าด้วยมาตรฐานและหลักปฏิบัติการตรวจสอบภายในสำหรับหน่วยงานของรัฐ พ.ศ.๒๕๖๑ ข้อ ๑๓ (๙) ได้กำหนดให้คณะกรรมการตรวจสอบมีหน้าที่และความรับผิดชอบในการรายงานผลการดำเนินงานของคณะกรรมการตรวจสอบอย่างน้อยปีละหนึ่งครั้งต่อสภามหาวิทยาลัย

คณะกรรมการตรวจสอบได้ดำเนินการจัดทำรายงานผลการดำเนินงานของคณะกรรมการตรวจสอบประจำปีงบประมาณ พ.ศ.๒๕๖๓ เสร็จสิ้นแล้ว จึงนำเสนอต่อสภามหาวิทยาลัยในการประชุม ครั้งที่ ๑๒/๒๕๖๓ วันพฤหัสบดีที่ ๑๗ ธันวาคม พ.ศ.๒๕๖๓

การพิจารณา

ที่ประชุมพิจารณารายงานผลการดำเนินงานของคณะกรรมการตรวจสอบ ประจำปีงบประมาณ พ.ศ.๒๕๖๓ ตามหลักเกณฑ์กระทรวงการคลังว่าด้วยมาตรฐานและหลักปฏิบัติการตรวจสอบภายในสำหรับหน่วยงานของรัฐ พ.ศ.๒๕๖๑ แล้ว เห็นสมควรเห็นชอบผลการดำเนินงานของคณะกรรมการตรวจสอบ ประจำปีงบประมาณ พ.ศ.๒๕๖๓

มติที่ประชุม เห็นชอบ ผลการดำเนินงานของคณะกรรมการตรวจสอบ ประจำปีงบประมาณ พ.ศ.๒๕๖๓

๔.๓ ผลการประเมินคุณภาพการศึกษาภายใน ระดับหลักสูตร คณะ หน่วยงานสนับสนุน และสถาบัน ประจำปีการศึกษา ๒๕๖๒

สรุปเรื่อง

มหาวิทยาลัยราชภัฏบ้านสมเด็จเจ้าพระยาได้ดำเนินการประเมินคุณภาพการศึกษาภายในต่อเนื่องทุกปี ในปีการศึกษา ๒๕๖๒ มหาวิทยาลัยใช้เกณฑ์การประเมินตามคู่มือการประกันคุณภาพการศึกษาภายในระดับอุดมศึกษา มหาวิทยาลัยราชภัฏ พ.ศ.๒๕๖๒ และใช้เกณฑ์การประเมินตามคู่มือการประกันคุณภาพการศึกษาภายในระดับอุดมศึกษา มหาวิทยาลัยราชภัฏบ้านสมเด็จเจ้าพระยา พ.ศ.๒๕๖๒ สำหรับหน่วยงานสนับสนุน โดยได้ดำเนินการประเมินคุณภาพการศึกษาภายใน ประจำปีการศึกษา ๒๕๖๒ ระดับหลักสูตร คณะ หน่วยงานสนับสนุน และสถาบัน ตั้งแต่เดือนมิถุนายน – พฤศจิกายน พ.ศ. ๒๕๖๓ เป็นที่เรียบร้อยแล้ว จึงขอนำเสนอผลการประเมินคุณภาพการศึกษาภายในดังกล่าว เพื่อนำไปสู่การพัฒนามหาวิทยาลัยต่อไป

ผลการประเมินคุณภาพการศึกษาภายใน ประจำปีการศึกษา ๒๕๖๒ ระดับหลักสูตร จำนวน ๘๔ หลักสูตร โดยมีผลการประเมินผ่านการกำกับมาตรฐานทุกหลักสูตร และมีคุณภาพการดำเนินงานอยู่ในระดับดีมาก จำนวน ๓ หลักสูตร ระดับดี จำนวน ๗๒ หลักสูตร และระดับปานกลาง จำนวน ๙ หลักสูตร โดยหลักสูตรที่มีคุณภาพการดำเนินงานระดับปานกลาง เนื่องจากเป็นหลักสูตรที่พัฒนาขึ้นใหม่และเข้ารับการประเมินเป็นปีแรก

ผลการประเมินคุณภาพการศึกษาภายใน ประจำปีการศึกษา ๒๕๖๒ ระดับคณะ มีจำนวน ๗ หน่วยงาน โดยมีคุณภาพการดำเนินงานอยู่ในระดับดีถึงดีมาก

ผลการประเมินคุณภาพการศึกษาภายใน ประจำปีการศึกษา ๒๕๖๒ ระดับหน่วยงานสนับสนุน มีจำนวน ๑๘ หน่วยงาน โดยมีคุณภาพการดำเนินงานอยู่ในระดับดีถึงดีมาก

ผลการประเมินคุณภาพการศึกษาภายใน ประจำปีการศึกษา ๒๕๖๒ ระดับสถาบัน มีคะแนนรวมเท่ากับ ๔.๕๒ คะแนน โดยมีคุณภาพการดำเนินงานอยู่ในระดับดีมาก เมื่อพิจารณาเป็นรายองค์ประกอบมีคุณภาพการดำเนินงานอยู่ในระดับดีถึงดีมาก

คณะกรรมการบริหารมหาวิทยาลัยในการประชุม มีมติเห็นชอบผลการประเมินคุณภาพการศึกษาภายใน ระดับหลักสูตร คณะ และระดับหน่วยงานสนับสนุน ประจำปีการศึกษา ๒๕๖๒ ในการประชุมครั้งที่ ๖/๒๕๖๓ วันพุธที่ ๗ ตุลาคม พ.ศ.๒๕๖๓ และมีมติเห็นชอบผลการประเมินคุณภาพการศึกษาภายใน ระดับสถาบัน ประจำปีการศึกษา ๒๕๖๒ ในการประชุมครั้งที่ ๗/๒๕๖๓ วันพฤหัสบดีที่ ๓ ธันวาคม พ.ศ.๒๕๖๓ แล้วจึงนำรายงานผลการประเมินคุณภาพการศึกษาภายในระดับหลักสูตร คณะ หน่วยงานสนับสนุน และสถาบัน ประจำปีการศึกษา ๒๕๖๒ นำเสนอต่อสภามหาวิทยาลัย เพื่อพิจารณาในการประชุมสภามหาวิทยาลัย ครั้งที่ ๑๒/๒๕๖๓ วันพฤหัสบดีที่ ๑๗ ธันวาคม พ.ศ.๒๕๖๓

การพิจารณา

ที่ประชุมพิจารณาแล้วมีการตั้งข้อสังเกตและแสดงความคิดเห็นหลากหลายสรุปได้ดังนี้

(๑) ควรอธิบายรายละเอียดให้เหตุผลเพิ่มเติมเพื่อให้มีความสมบูรณ์ยิ่งขึ้น ดังนี้

- หน้า ๓๔ ข้อมูลงานวิจัยแต่ละคณะ มีคณะที่ได้ผลการประเมินในระดับพอใช้ ๒ คณะ ควรระบุรายละเอียดอธิบายเหตุผลที่ได้ผลการประเมินระดับพอใช้

- หน้า ๓๕ การผลิตบัณฑิต ข้อ ๑.๑ การบริหารจัดการหลักสูตรโดยรวม มีระดับพอใช้ ๔ คณะ แต่เมื่อพิจารณาผลการประเมินในรายหลักสูตรพบว่าอยู่ในระดับดีทั้งหมด จึงควรอธิบายเหตุผลที่ได้ผลการประเมินระดับพอใช้

- หน้า ๓๖ องค์ประกอบด้านการวิจัย ควรระบุเหตุผลที่เงินสนับสนุนงานวิจัยและงานสร้างสรรค์อยู่ในระดับต้องปรับปรุงเร่งด่วน

- หน้า ๔๕ องค์ประกอบที่ ๑ เรื่องการบริหารจัดการหลักสูตร พบว่า ผลการประเมินอยู่ในระดับพอใช้แต่มีข้อเสนอแนะคือ ต้องประเมินการเรียนการสอนออนไลน์ ซึ่งไม่สอดคล้องกับข้อค้นพบ จึงควรมีข้อมูลข้อค้นพบประกอบ

(๒) ควรตัดข้อมูลงานวิจัยที่มหาวิทยาลัยสนับสนุนงบประมาณออก เนื่องจากสองปีที่ผ่านมางานวิจัยไม่ได้รวมอยู่ในงบประมาณแผ่นดิน เนื่องจากมีการจำแนกกลุ่มออกไป

มติที่ประชุม เห็นชอบ ผลการประเมินคุณภาพการศึกษาภายใน ระดับหลักสูตร คณะ หน่วยงานสนับสนุน และสถาบัน ประจำปีการศึกษา ๒๕๖๒

๔.๔ การแต่งตั้งคณะกรรมการสรรหาประธานกรรมการส่งเสริมกิจการมหาวิทยาลัย

สรุปเรื่อง

คณะกรรมการส่งเสริมกิจการมหาวิทยาลัยจะหมดวาระลงในวันที่ ๑๔ กุมภาพันธ์ พ.ศ.๒๕๖๔ ตามคำสั่งสภามหาวิทยาลัยราชภัฏบ้านสมเด็จเจ้าพระยาที่ ๓/๒๕๖๑ เรื่อง แต่งตั้งคณะกรรมการส่งเสริมกิจการมหาวิทยาลัย สั่ง ณ วันที่ ๑๕ กุมภาพันธ์ พ.ศ.๒๕๖๑ จึงนำเสนอสภามหาวิทยาลัยราชภัฏบ้านสมเด็จเจ้าพระยาพิจารณาแต่งตั้งคณะกรรมการสรรหาประธานกรรมการส่งเสริมกิจการมหาวิทยาลัย ในการประชุมสภามหาวิทยาลัย ครั้งที่ ๑๒/๒๕๖๓ วันพฤหัสบดีที่ ๑๗ ธันวาคม พ.ศ.๒๕๖๓

การพิจารณา

ที่ประชุมพิจารณาหลักเกณฑ์ เหตุผลและความจำเป็น ตามหลักเกณฑ์ในพระราชบัญญัติมหาวิทยาลัยราชภัฏ พ.ศ.๒๕๔๗ มาตรา ๒๕ ประกอบมาตรา ๑๘ (๑๔) และข้อบังคับมหาวิทยาลัยราชภัฏบ้านสมเด็จเจ้าพระยาว่าด้วยคณะกรรมการส่งเสริมกิจการมหาวิทยาลัย พ.ศ.๒๕๖๐ แล้ว เห็นสมควรอนุมัติแต่งตั้งคณะกรรมการสรรหาประธานกรรมการส่งเสริมกิจการมหาวิทยาลัย

มติที่ประชุม อนุมัติแต่งตั้งคณะกรรมการสรรหาประธานกรรมการส่งเสริมกิจการมหาวิทยาลัย ดังนี้

๑. อธิการบดี	ประธานกรรมการ
๒. ศาสตราจารย์ ดร.วัลลภา เทพหัสดิน ณ อยุธยา	กรรมการผู้ทรงคุณวุฒิภายนอก
๓. รองศาสตราจารย์ ดร.วิทยาธร ท่อแก้ว	กรรมการผู้ทรงคุณวุฒิภายนอก
๔. ผู้ช่วยศาสตราจารย์สนิท ชุนดี	กรรมการผู้ทรงคุณวุฒิภายนอก
๕. รองศาสตราจารย์ ดร.ชลลดา พงศ์พัฒนโยธิน	กรรมการ
๖. ผู้ช่วยศาสตราจารย์ ดร.เผด็จ กำคำ	กรรมการ
๗. รองศาสตราจารย์ ดร.ทยาตา รัตนภิญโญวานิช	กรรมการ
๘. ผู้ช่วยศาสตราจารย์พิบูลย์ วิฑูรย์ปัญญากุล	กรรมการ
๙. ผู้ช่วยศาสตราจารย์ ดร.พิษณุ บางเขียว	เลขานุการ

๔.๕ การขออนุมัติแต่งตั้งพนักงานมหาวิทยาลัย ระดับชำนาญการ (จำนวน ๑ ราย)

สรุปเรื่อง

นายชาตรี คนงานดี พนักงานมหาวิทยาลัย (สายสนับสนุน) ประเภทเชี่ยวชาญเฉพาะได้ขอรับการประเมินเพื่อแต่งตั้งให้ดำรงตำแหน่งสูงขึ้น ในตำแหน่งนักวิชาการพัสดุ ระดับชำนาญการ สังกัดงานพัสดุ กองคลัง สำนักงานอธิการบดี โดยมีขั้นตอนการดำเนินการของคณะกรรมการประเมินเพื่อแต่งตั้งบุคคลให้ดำรงตำแหน่งสูงขึ้น (สำหรับพนักงานมหาวิทยาลัย) ดังนี้

๑. การตรวจสอบคุณสมบัติ โดยผู้เข้ารับการประเมินมีคุณสมบัติเฉพาะตำแหน่งตรงตามมาตรฐานกำหนดตำแหน่งของตำแหน่งประเภทเชี่ยวชาญเฉพาะ มีเงินเดือนสูงกว่าเงินเดือนขั้นต่ำของระดับชำนาญการ (สูงกว่าขั้นต่ำ ๒๔,๗๐๐ บาท) โดยใช้กรอบอัตรากำลังสายสนับสนุน ประจำปีงบประมาณ พ.ศ. ๒๕๖๒ – ๒๕๖๕ ของมหาวิทยาลัยราชภัฏบ้านสมเด็จเจ้าพระยา ที่ผ่านความเห็นชอบและอนุมัติโดยสภามหาวิทยาลัยในคราวประชุม ครั้งที่ ๗/๒๕๖๒ เมื่อวันที่ ๑๘ มกราคม ๒๕๖๒ และกองคลัง สำนักงานอธิการบดี มีกรอบระดับตำแหน่งสูงขึ้น ที่ผ่านความเห็นชอบจากสภามหาวิทยาลัยในคราวประชุม ครั้งที่ ๓/๒๕๖๑ เมื่อวันที่ ๑๕ มีนาคม ๒๕๖๑ ตำแหน่งนักวิชาการพัสดุ ระดับชำนาญการ ว่างอยู่ ๒ อัตรา

๒. การประเมินผลงานและจริยธรรม และจรรยาบรรณทางวิชาชีพของพนักงานมหาวิทยาลัย ตำแหน่งประเภทเชี่ยวชาญเฉพาะ ระดับชำนาญการ โดยคณะกรรมการได้แต่งตั้งคณะกรรมการผู้ทรงคุณวุฒิเพื่อประเมินผลงานและจริยธรรมทางวิชาชีพของพนักงานมหาวิทยาลัย ตำแหน่งประเภทเชี่ยวชาญเฉพาะ ตำแหน่งนักวิชาการพัสดุ ระดับชำนาญการและส่งผลงานจำนวน ๒ รายการให้พิจารณา ซึ่งผู้ทรงคุณวุฒิได้ประเมินผลงานและส่งให้ฝ่ายเลขานุการคณะกรรมการประเมินฯ นำเข้าที่ประชุม โดยผู้ที่ผ่านการประเมินต้องมีผลการประเมินคุณภาพของคู่มือการปฏิบัติงานและผลงานเชิงวิเคราะห์ หรือสังเคราะห์ หรืองานวิจัย ไม่ต่ำกว่าระดับดี (ตั้งแต่ ๗๐ คะแนนขึ้นไป)

๓. การประเมินผลสัมฤทธิ์ของงานตามตัวชี้วัดของตำแหน่งที่ครองอยู่ ใช้ผลคะแนนการประเมินการปฏิบัติราชการย้อนหลัง (แบบ ป.มบส.๑) จำนวน ๔ รอบการประเมินล่าสุด ของผู้ขอรับการประเมินฯ ซึ่งงานสรรหาบรรจุ และแต่งตั้งฯ กองบริหารงานบุคคลได้ตรวจสอบและลงชื่อรับรองผลคะแนนการประเมินฯ ของผู้ขอรับการประเมินฯ

๔. การประเมินความรู้ความสามารถ ทักษะ สรรถนะหลัก และสมรรถนะที่จำเป็นสำหรับตำแหน่งที่จะแต่งตั้ง โดยคณะกรรมการได้แต่งตั้งคณะอนุกรรมการประเมินผลสัมฤทธิ์ของงานตามตัวชี้วัดของตำแหน่งที่ครองอยู่ ความรู้ ความสามารถ ทักษะ สมรรถนะหลัก และสมรรถนะที่จำเป็นสำหรับตำแหน่งที่จะแต่งตั้ง ตำแหน่งประเภทเชี่ยวชาญเฉพาะ ระดับชำนาญการ เพื่อทำหน้าที่ดำเนินการประเมินแทน โดยให้มีการทดสอบภาคทฤษฎี การสัมภาษณ์และการทดลองปฏิบัติ กับผู้ขอรับการประเมินฯ โดยอนุกรรมการเป็นผู้ตรวจข้อสอบและให้คะแนนเองทั้งหมด และส่งผลคะแนนการประเมินให้ฝ่ายเลขานุการคณะกรรมการประเมินฯ นำเข้าที่ประชุม โดยผู้ที่ผ่านการประเมินต้องมีผลการประเมินสมรรถนะหลัก และสมรรถนะที่จำเป็นสำหรับตำแหน่งที่จะแต่งตั้งทุกด้านไม่ต่ำกว่าเกณฑ์ที่กำหนด (ระดับ ๒ ขึ้นไป) และต้องมีผลการประเมินผลสัมฤทธิ์ของงานตามตัวชี้วัดของตำแหน่งที่ครองอยู่ ผลการประเมินความรู้ความสามารถ ทักษะรวมกันไม่ต่ำกว่าร้อยละ ๗๐ (ทุกด้านไม่ต่ำกว่าร้อยละ ๖๐)

ตามที่อ้างถึงข้างต้น การประเมินผลงานและจริยธรรม และจรรยาบรรณทางวิชาชีพ และการประเมินผลสัมฤทธิ์ของงานตามตัวชี้วัดของตำแหน่งที่ครองอยู่ ความรู้ความสามารถ ทักษะ สมรรถนะหลัก สมรรถนะที่จำเป็น สำหรับตำแหน่งที่จะแต่งตั้งของพนักงานมหาวิทยาลัย (ตำแหน่งประเภทเชี่ยวชาญเฉพาะ) ระดับชำนาญการได้เสร็จสิ้นโดยสมบูรณ์แล้ว นั้น

คณะกรรมการประเมินเพื่อแต่งตั้งบุคคลให้ดำรงตำแหน่งสูงขึ้น (สำหรับพนักงานมหาวิทยาลัย) ได้ประชุม ครั้งที่ ๔/๒๕๖๓ เมื่อวันที่ ๒๓ พฤศจิกายน ๒๕๖๓ เพื่อตรวจสอบผลคะแนนการประเมินทั้งหมดเรียบร้อยแล้ว โดยมีมติเห็นชอบตามผลการประเมินที่ได้รับ แล้วจึงสรุปผลการประเมินและเสนอชื่อผู้ที่ผ่านการประเมินฯต่อสภามหาวิทยาลัยเพื่อพิจารณาและอนุมัติแต่งตั้งพนักงานมหาวิทยาลัย จำนวน ๑ ราย ให้ดำรงตำแหน่งสูงขึ้น (ระดับชำนาญการ) ในการประชุม ครั้งที่ ๑๒/๒๕๖๓ วันพฤหัสบดีที่ ๑๗ ธันวาคม พ.ศ.๒๕๖๓

การพิจารณา

ที่ประชุมพิจารณาถึงหลักเกณฑ์ ความจำเป็น และเหตุผลของคณะกรรมการประเมินเพื่อแต่งตั้งบุคคลให้ดำรงตำแหน่งสูงขึ้น (สำหรับพนักงานมหาวิทยาลัย) แล้ว เห็นสมควรให้อนุมัติแต่งตั้งพนักงานมหาวิทยาลัย จำนวน ๑ ราย ให้ดำรงตำแหน่งสูงขึ้น (ระดับชำนาญการ)

มติที่ประชุม อนุมัติแต่งตั้ง นายชาตรี คนงานดี พนักงานมหาวิทยาลัย (สายสนับสนุน) ให้ดำรงตำแหน่งสูงขึ้น (ระดับชำนาญการ)

๔.๖ (ร่าง) ข้อบังคับมหาวิทยาลัยราชภัฏบ้านสมเด็จเจ้าพระยาว่าด้วยสภาคณาจารย์และข้าราชการ พ.ศ. ....

สรุปเรื่อง

ที่ประชุมสภาคณาจารย์และข้าราชการในคราวประชุม ครั้งที่ ๗/๒๕๖๓ เมื่อวันที่ ๒ กรกฎาคม พ.ศ.๒๕๖๓ มีมติเป็นเอกฉันท์ให้จัดทำข้อบังคับฯ ว่าด้วยสภาคณาจารย์และข้าราชการฉบับใหม่ขึ้น เพื่อเป็นการปรับปรุง

ให้มีความทันสมัยและมีความเหมาะสมมากยิ่งขึ้น แล้วได้นำเสนอคณะกรรมการบริหารมหาวิทยาลัยในคราวประชุมครั้งที่ ๕/๒๕๖๓ วันพฤหัสบดีที่ ๒๗ สิงหาคม พ.ศ.๒๕๖๓ มีมติเห็นชอบ การแก้ไขปรับปรุงข้อบังคับฯว่าด้วยสภาคณาจารย์และข้าราชการ พ.ศ.๒๕๔๗ โดยมีข้อแก้ไข รายละเอียดปรากฏตามเอกสารแนบ และมอบหมายคณะกรรมการบริหารมหาวิทยาลัยพิจารณาให้ข้อสังเกตเพิ่มเติมส่งที่ นายพิสิฐ วงศ์วัฒนากูล รักษาการผู้อำนวยการกองบริหารงานบุคคล ดำเนินการแก้ไขและนำเข้าที่ประชุมคณะกรรมการด้านกฎหมายของสภามหาวิทยาลัย

คณะกรรมการด้านกฎหมายของสภามหาวิทยาลัยในคราวประชุม ครั้งที่ ๑๘/๒๕๖๓ เมื่อวันอังคารที่ ๓ พฤศจิกายน พ.ศ.๒๕๖๓ ได้พิจารณา (ร่าง) ข้อบังคับสภาคณาจารย์และข้าราชการ พ.ศ. .... และมีมติเห็นชอบ และมอบหมายให้ฝ่ายเลขานุการปรับแก้ให้เป็นไปตามความเห็นของคณะกรรมการฯ แล้วจึงนำเสนอต่อสภามหาวิทยาลัยเพื่อพิจารณาในการประชุม ครั้งที่ ๑๒/๒๕๖๓ วันพฤหัสบดีที่ ๑๗ ธันวาคม พ.ศ.๒๕๖๓

การพิจารณา

ที่ประชุมพิจารณาแล้วมีการตั้งข้อสังเกตและแสดงความคิดเห็นหลากหลายสรุปได้ดังนี้

(๑) แก้ไขเพิ่มเติมรายละเอียดของร่างข้อบังคับฯ ให้สมบูรณ์ยิ่งขึ้น ดังนี้

- ข้อ ๙ (๔) แก้ไขจาก “การลงคะแนนให้เลือกโดยตรงและลับ” เป็น “การลงคะแนนให้ใช้วิธีการออกเสียงลงคะแนนโดยตรงและลับ”

- ข้อ ๑๒ แก้ไขจาก “ให้ประธานสภาและกรรมการสภามีวาระการดำรงตำแหน่งคราวละสามปี และอาจได้รับเลือกตั้งใหม่อีกได้ การเริ่มนับวาระให้เป็นไปตามประกาศผลการเลือกตั้งตามข้อ ๑๑” เป็น “ให้ประธานสภาและกรรมการสภามีวาระการดำรงตำแหน่งคราวละสามปี และอาจได้รับเลือกตั้งใหม่อีกได้ แต่จะดำรงตำแหน่งเกินสองวาระติดต่อกันไม่ได้ การเริ่มนับวาระให้เป็นไปตามประกาศผลการเลือกตั้งตามข้อ ๑๑”

- ข้อ ๑๖ แก้ไขจาก “การประชุมสภาคณาจารย์และข้าราชการให้นำข้อบังคับว่าด้วยการประชุมสภามหาวิทยาลัยมาบังคับใช้โดยอนุโลม” เป็น “ให้ประธานสภาเรียกประชุมสภาคณาจารย์และข้าราชการอย่างน้อยภาคเรียนละหนึ่งครั้ง และการประชุมสภาคณาจารย์และข้าราชการให้นำข้อบังคับว่าด้วยการประชุมสภามหาวิทยาลัยมาบังคับใช้โดยอนุโลม”

(๒) ควรพิจารณาความเหมาะสมของการกำหนดวาระการดำรงตำแหน่งที่ติดต่อกันมากกว่าสองวาระของคณะกรรมการชุดต่าง ๆ ด้วย

มติที่ประชุม อนุมัติ (ร่าง) ข้อบังคับมหาวิทยาลัยราชภัฏบ้านสมเด็จเจ้าพระยาว่าด้วยสภาคณาจารย์และข้าราชการ พ.ศ. .... โดยให้ปรับแก้ไขตามข้อเสนอแนะของกรรมการผู้ทรงคุณวุฒิ

๔.๗ (ร่าง) ระเบียบมหาวิทยาลัยราชภัฏบ้านสมเด็จเจ้าพระยาว่าด้วยวิธีงบประมาณเงินรายได้ (ฉบับที่ ..) พ.ศ. ....

สรุปเรื่อง

กองนโยบายและแผน สำนักงานอธิการบดี ได้เสนอขอแก้ไขและเพิ่มเติมระเบียบมหาวิทยาลัยราชภัฏบ้านสมเด็จเจ้าพระยาว่าด้วยวิธีการงบประมาณและเงินรายได้ พ.ศ.๒๕๖๒ เพื่อให้มีความเหมาะสมยิ่งขึ้นกับสถานการณ์ปัจจุบันในการบริหารงบประมาณรายจ่ายประจำปีเงินรายได้ของมหาวิทยาลัย และนำเสนอที่ประชุมคณะกรรมการบริหารมหาวิทยาลัย ในคราวประชุม ครั้งที่ ๖/๒๕๖๓ วันพุธที่ ๗ ตุลาคม พ.ศ.๒๕๖๓ โดยมีมติเห็นชอบการขอแก้ไขและเพิ่มเติมระเบียบมหาวิทยาลัยราชภัฏบ้านสมเด็จเจ้าพระยาว่าด้วยวิธีการงบประมาณและเงินรายได้ พ.ศ.๒๕๖๒

คณะกรรมการด้านกฎหมายของสภามหาวิทยาลัยในคราวประชุม ครั้งที่ ๑๙/๒๕๖๓ วันอังคารที่ ๑๗ พฤศจิกายน พ.ศ.๒๕๖๓ มีมติเห็นชอบ (ร่าง) ระเบียบมหาวิทยาลัยราชภัฏบ้านสมเด็จเจ้าพระยาว่าด้วยวิธีงบประมาณเงินรายได้ (ฉบับที่ ..) พ.ศ. .... และนำเสนอต่อสภามหาวิทยาลัยเพื่อพิจารณาในการประชุม ครั้งที่ ๑๒/๒๕๖๓ วันพฤหัสบดีที่ ๑๗ ธันวาคม พ.ศ.๒๕๖๓

การพิจารณา ที่ประชุมพิจารณาถึงหลักเกณฑ์ เหตุผล และความจำเป็นแล้ว เห็นสมควรให้อนุมัติ (ร่าง) ระเบียบมหาวิทยาลัยราชภัฏบ้านสมเด็จเจ้าพระยาว่าด้วยวิธีงบประมาณเงินรายได้ (ฉบับที่ ..) พ.ศ. ....

มติที่ประชุม อนุมัติ (ร่าง) ระเบียบมหาวิทยาลัยราชภัฏบ้านสมเด็จเจ้าพระยาว่าด้วยวิธีงบประมาณเงินรายได้ (ฉบับที่ ..) พ.ศ. ....

๔.๘ การอนุมัติแต่งตั้งรองศาสตราจารย์ และผู้ช่วยศาสตราจารย์ และพิจารณาในกรณีผลการประเมินผลงานทางวิชาการที่มีคุณภาพไม่เป็นไปตามเกณฑ์ที่ ก.พ.อ.กำหนด

สรุปเรื่อง

คณาจารย์ จำนวน ๕ ราย ได้จัดส่งผลงานทางวิชาการเพื่อขอกำหนดตำแหน่งทางวิชาการ จำแนกเป็นระดับรองศาสตราจารย์ จำนวน ๒ ราย คือ (๑) ผู้ช่วยศาสตราจารย์ ดร.มนสิการ เหล่าวานิช (กรณีการขอทบทวนผลการประเมิน ครั้งที่ ๒) (๒) ผู้ช่วยศาสตราจารย์ ดร.ประไพ ศรีดามา และระดับผู้ช่วยศาสตราจารย์ จำนวน ๓ ราย ประกอบด้วย (๑) อาจารย์วรานันท์ อิศรปรีดา (๒) อาจารย์พัชนี แสนไชย และ (๓) อาจารย์ ดร.ชัยวัฒน์ สุวรรณอ่อน

๑. ในกรณีของผู้ช่วยศาสตราจารย์ ดร.มนสิการ เหล่าวานิช คณะกรรมการพิจารณาตำแหน่งทางวิชาการได้ดำเนินการตามสาระในประกาศ ก.พ.อ. เรื่อง หลักเกณฑ์และวิธีการพิจารณาแต่งตั้งบุคคลให้ดำรงตำแหน่งผู้ช่วยศาสตราจารย์ รองศาสตราจารย์ และศาสตราจารย์ (ฉบับที่ ๒) พ.ศ.๒๕๕๐ ข้อ ๕.๒ ระบุเกี่ยวกับการแต่งตั้งให้ดำรงตำแหน่งรองศาสตราจารย์, (ฉบับที่ ๔) พ.ศ.๒๕๕๑ หมวด ๓ การทบทวนผลการพิจารณาผลงานทางวิชาการ, (ฉบับที่ ๙) พ.ศ.๒๕๕๖ ข้อ ๓ ระบุเกี่ยวกับลักษณะคุณภาพของผลงานทางวิชาการในระดับรองศาสตราจารย์ และข้อบังคับมหาวิทยาลัยราชภัฏบ้านสมเด็จเจ้าพระยา ว่าด้วยตำแหน่งทางวิชาการ พ.ศ. ๒๕๕๔ หมวด ๓ การขอแต่งตั้งให้ดำรงตำแหน่งทางวิชาการ และหมวด ๔ การแต่งตั้ง ภายหลังจากการดำเนินการแล้วได้มีการประชุมคณะกรรมการพิจารณาตำแหน่งทางวิชาการเพื่อพิจารณาผลการประเมินของผู้ทรงคุณวุฒิ และนำเสนอสภาวิชาการเพื่อให้ความเห็นแล้วในคราวประชุมสภาวิชาการครั้งที่ ๑๒/๒๕๖๓ วันที่ ๓ ธันวาคม ๒๕๖๓

๒. ในกรณีของผู้ช่วยศาสตราจารย์ ดร.ประไพ ศรีดามา อาจารย์วรานันท์ อิศรปรีดา อาจารย์พัชนี แสนไชย และอาจารย์ ดร.ชัยวัฒน์ สุวรรณอ่อน คณะกรรมการพิจารณาตำแหน่งทางวิชาการได้ดำเนินการตามสาระในประกาศ ก.พ.อ. เรื่อง หลักเกณฑ์และวิธีการพิจารณาแต่งตั้งบุคคลให้ดำรงตำแหน่งผู้ช่วยศาสตราจารย์ รองศาสตราจารย์ และศาสตราจารย์ พ.ศ.๒๕๖๐ ข้อ ๕.๑ การแต่งตั้งให้ดำรงตำแหน่งผู้ช่วยศาสตราจารย์ ข้อ ๕.๒ การแต่งตั้งให้ดำรงตำแหน่งรองศาสตราจารย์ และข้อบังคับมหาวิทยาลัยราชภัฏบ้านสมเด็จเจ้าพระยา ว่าด้วยหลักเกณฑ์และวิธีการพิจารณาแต่งตั้งคณาจารย์ประจำให้ดำรงตำแหน่งผู้ช่วยศาสตราจารย์ รองศาสตราจารย์ และศาสตราจารย์ พ.ศ.๒๕๖๒ ข้อ ๕ หลักเกณฑ์และวิธีการพิจารณาแต่งตั้งคณาจารย์ประจำให้ดำรงตำแหน่งผู้ช่วยศาสตราจารย์ รองศาสตราจารย์ และศาสตราจารย์ ข้อ ๑๑ ขั้นตอนและวิธีการในการเสนอขอกำหนดตำแหน่งทางวิชาการ และข้อ ๑๖ การกำหนดวันแต่งตั้งให้ดำรงตำแหน่งทางวิชาการ ภายหลังจากการดำเนินการแล้วได้มีการประชุมคณะกรรมการพิจารณาตำแหน่งทางวิชาการเพื่อพิจารณาผลการประเมินของผู้ทรงคุณวุฒิ และนำเสนอสภาวิชาการเพื่อให้ความเห็นแล้วในคราวประชุมสภาวิชาการครั้งที่ ๑๒/๒๕๖๓ วันที่ ๓ ธันวาคม ๒๕๖๓

๓. มหาวิทยาลัยดำเนินการตามสาระในพระราชบัญญัติมหาวิทยาลัยราชภัฏ พ.ศ. ๒๕๔๗ มาตรา ๑๘ (๙) ระบุให้สภามหาวิทยาลัยมีอำนาจและหน้าที่ในการแต่งตั้งและถอดถอน...ศาสตราจารย์เกียรติคุณ รองศาสตราจารย์ รองศาสตราจารย์พิเศษ ผู้ช่วยศาสตราจารย์ ผู้ช่วยศาสตราจารย์พิเศษ ประกาศ ก.พ.อ. เรื่อง หลักเกณฑ์และวิธีการพิจารณาแต่งตั้งบุคคลให้ดำรงตำแหน่งผู้ช่วยศาสตราจารย์ รองศาสตราจารย์ และศาสตราจารย์ (ฉบับที่ ๒) พ.ศ. ๒๕๕๐ ข้อ ๖.๑.๔ ...ให้นำเสนอต่อสภาสถาบันพิจารณาอนุมัติและให้อธิการบดีออกคำสั่งแต่งตั้ง... และประกาศ ก.พ.อ. เรื่อง หลักเกณฑ์และวิธีการพิจารณาแต่งตั้งบุคคลให้ดำรงตำแหน่งผู้ช่วยศาสตราจารย์ รองศาสตราจารย์ และศาสตราจารย์ พ.ศ.๒๕๖๐ ข้อ ๖.๑.๔ ...ให้นำเสนอต่อสภาสถาบันพิจารณาอนุมัติและให้อธิการบดีออกคำสั่งแต่งตั้ง... โดยนำผลการดำเนินการดังกล่าวข้างต้นเข้าสู่การพิจารณาของสภามหาวิทยาลัย ในคราวประชุมครั้งที่ ๑๒/๒๕๖๓ วันพฤหัสบดีที่ ๑๗ ธันวาคม พ.ศ. ๒๕๖๓ เพื่อโปรดพิจารณาดังนี้

- อนุมัติแต่งตั้งรองศาสตราจารย์ จำนวน ๑ ราย ดังนี้

๑) ผู้ช่วยศาสตราจารย์ ดร.มนสิการ เหล่าวานิช	เสนอขอกำหนดตำแหน่งรองศาสตราจารย์ สาขาวิชาดุริยางคศิลป์ (๘๑๐๓) ตั้งแต่วันที่ ๒๕ ตุลาคม ๒๕๖๑

- อนุมัติแต่งตั้งผู้ช่วยศาสตราจารย์ จำนวน ๑ ราย ดังนี้

๑) อาจารย์วรานันท์ อิศรปรีดา	เสนอขอกำหนดตำแหน่งผู้ช่วยศาสตราจารย์ สาขาวิชาการศึกษา (๖๕๐๑) อนุสาขาวิชาคอมพิวเตอร์ศึกษา (๖๕๐๑๔๕) ตั้งแต่วันที่ ๙ กันยายน ๒๕๖๓

- พิจารณากรณีการไม่ผ่านเกณฑ์การประเมินตามเกณฑ์ในประกาศ ก.พ.อ. ฯ ดังนี้

๑) ผู้ช่วยศาสตราจารย์ ดร.ประไพ ศรีดามา	เสนอขอกำหนดตำแหน่งรองศาสตราจารย์ สาขาวิชาเทคโนโลยีสารสนเทศ (๑๘๐๖)
๒) อาจารย์พัชนี แสนไชย	เสนอขอกำหนดตำแหน่งผู้ช่วยศาสตราจารย์ สาขาวิชานิเทศศาสตร์ (๖๑๐๕) อนุสาขาวิชาภาพยนตร์และภาพถ่าย (๖๑๐๕๐๕)
๓) อาจารย์ ดร. ชัยวัฒน์ สุวรรณอ่อน	เสนอขอกำหนดตำแหน่งผู้ช่วยศาสตราจารย์ สาขาวิชาออกแบบอุตสาหกรรมศิลป์ (๘๕๐๒) อนุสาขาวิชาออกแบบผลิตภัณฑ์ (๘๕๐๒๐๑)

การพิจารณา

ที่ประชุมพิจารณาหลักเกณฑ์ตามพระราชบัญญัติมหาวิทยาลัยราชภัฏ พ.ศ. ๒๕๔๗ ประกาศ ก.พ.อ. เรื่อง หลักเกณฑ์และวิธีการพิจารณาแต่งตั้งบุคคลให้ดำรงตำแหน่งผู้ช่วยศาสตราจารย์ รองศาสตราจารย์ และศาสตราจารย์ (ฉบับที่ ๒) พ.ศ.๒๕๕๐, (ฉบับที่ ๔) พ.ศ.๒๕๕๑ และ (ฉบับที่ ๙) พ.ศ.๒๕๕๖ ประกาศ ก.พ.อ. เรื่อง หลักเกณฑ์และวิธีการพิจารณาแต่งตั้งบุคคลให้ดำรงตำแหน่งผู้ช่วยศาสตราจารย์ รองศาสตราจารย์ และศาสตราจารย์ พ.ศ.๒๕๖๐ ข้อบังคับมหาวิทยาลัยราชภัฏบ้านสมเด็จเจ้าพระยา ว่าด้วยตำแหน่งทางวิชาการ พ.ศ. ๒๕๕๔ และข้อบังคับมหาวิทยาลัยราชภัฏบ้านสมเด็จเจ้าพระยา ว่าด้วยหลักเกณฑ์และวิธีการพิจารณาแต่งตั้งคณาจารย์ประจำให้ดำรงตำแหน่งผู้ช่วยศาสตราจารย์ รองศาสตราจารย์ และศาสตราจารย์ พ.ศ.๒๕๖๒ แล้ว เห็นสมควรให้อนุมัติแต่งตั้งผู้ช่วยศาสตราจารย์เพื่อดำรงตำแหน่งรองศาสตราจารย์ จำนวน ๑ ราย และอนุมัติแต่งตั้งอาจารย์เพื่อดำรงตำแหน่งผู้ช่วยศาสตราจารย์ จำนวน ๑ ราย ตามที่เสนอมา

มติที่ประชุม ๑) อนุมัติแต่งตั้งผู้ช่วยศาสตราจารย์เพื่อดำรงตำแหน่งรองศาสตราจารย์ จำนวน ๑ ราย คือ ผู้ช่วยศาสตราจารย์ ดร.มนสิการ เหล่าวานิช ดำรงตำแหน่งรองศาสตราจารย์ สาขาวิชาดุริยางคศิลป์ (๘๑๐๓) ตั้งแต่วันที่ ๒๕ ตุลาคม ๒๕๖๑

๒) อนุมัติแต่งตั้งอาจารย์เพื่อดำรงตำแหน่งผู้ช่วยศาสตราจารย์ จำนวน ๑ ราย คือ อาจารย์วรานันท์ อิศรปรีดา ดำรงตำแหน่งผู้ช่วยศาสตราจารย์ สาขาวิชาการศึกษา (๖๕๐๑) อนุสาขาวิชาคอมพิวเตอร์ศึกษา (๖๕๐๑๔๕)

๓) ไม่อนุมัติแต่งตั้ง รองศาสตราจารย์ จำนวน ๑ ราย เนื่องจากผลการประเมินผลงานทางวิชาการไม่ผ่านตามเกณฑ์ฯ คือ ผู้ช่วยศาสตราจารย์ ดร.ประไพ ศรีดามา

๔) ไม่อนุมัติแต่งตั้ง ผู้ช่วยศาสตราจารย์ จำนวน ๒ ราย เนื่องจากผลการประเมินผลงานทางวิชาการไม่ผ่านตามเกณฑ์ฯ คือ

๔.๑) อาจารย์พัชนี แสนไชย

๔.๒) อาจารย์ ดร. ชัยวัฒน์ สุวรรณอ่อน

๔.๘ การขอความเห็นชอบการเปลี่ยนแปลงอาจารย์ผู้รับผิดชอบหลักสูตร อาจารย์ประจำหลักสูตร และรายละเอียดในหลักสูตร

สรุปเรื่อง

คณะต่างๆ ได้เสนอรายละเอียดการปรับปรุงหลักสูตรเล็กน้อย (สมอ. ๐๘) จำนวน ๗ หลักสูตร เพื่อให้สอดคล้องและเป็นไปตามกรอบมาตรฐานคุณวุฒิระดับอุดมศึกษาแห่งชาติ (TQF) พ.ศ. ๒๕๕๒ ประกาศกระทรวงศึกษาธิการ เรื่อง เกณฑ์มาตรฐานหลักสูตรระดับปริญญาตรี พ.ศ. ๒๕๕๘ ซึ่งผ่านการพิจารณาจากที่ประชุมสภาวิชาการ ในคราวประชุมครั้งที่ ๑๒/๒๕๖๓ เมื่อวันพฤหัสบดีที่ ๓ ธันวาคม พ.ศ. ๒๕๖๓ เรียบร้อยแล้ว จึงขอเสนอสภามหาวิทยาลัยเพื่อพิจารณาการปรับหลักสูตร จำนวน ๗ หลักสูตร ดังนี้ (รายละเอียดตามเอกสารประกอบการประชุม)

๑) หลักสูตรครุศาสตรบัณฑิต สาขาวิชาคอมพิวเตอร์ศึกษา ฉบับปี พ.ศ. ๒๕๖๐
๒) หลักสูตรครุศาสตรบัณฑิต สาขาวิชาคอมพิวเตอร์ศึกษา ฉบับปี พ.ศ. ๒๕๖๒
๓) หลักสูตรรัฐประศาสนศาสตรบัณฑิต สาขาวิชารัฐประศาสนศาสตร์ ฉบับปี พ.ศ. ๒๕๖๐
๔) หลักสูตรเศรษฐศาสตรบัณฑิต สาขาวิชาเศรษฐศาสตร์ ฉบับปี พ.ศ. ๒๕๖๐
๕) หลักสูตรบริหารธุรกิจบัณฑิต สาขาวิชาการประกอบการธุรกิจ ฉบับปี พ.ศ. ๒๕๕๙
๖) หลักสูตรวิศวกรรมศาสตรบัณฑิต สาขาวิชาวิศวกรรมพลังงาน ฉบับปี พ.ศ. ๒๕๖๑
๗) หลักสูตรครุศาสตรบัณฑิต สาขาวิชาการประถมศึกษา ฉบับปี พ.ศ. ๒๕๖๒

การพิจารณา

ที่ประชุมพิจารณาถึงหลักเกณฑ์ เหตุผลและความจำเป็นแล้ว มีมติเห็นชอบให้เปลี่ยนแปลงอาจารย์ผู้รับผิดชอบหลักสูตร อาจารย์ประจำหลักสูตร และรายละเอียดในหลักสูตร จำนวน ๗ หลักสูตร

มติที่ประชุม เห็นชอบ การเปลี่ยนแปลงอาจารย์ผู้รับผิดชอบหลักสูตร อาจารย์ประจำหลักสูตร และรายละเอียดในหลักสูตร จำนวน ๗ หลักสูตร

๑) หลักสูตรครุศาสตรบัณฑิต สาขาวิชาคอมพิวเตอร์ศึกษา ฉบับปี พ.ศ. ๒๕๖๐
๒) หลักสูตรครุศาสตรบัณฑิต สาขาวิชาคอมพิวเตอร์ศึกษา ฉบับปี พ.ศ. ๒๕๖๒
๓) หลักสูตรรัฐประศาสนศาสตรบัณฑิต สาขาวิชารัฐประศาสนศาสตร์ ฉบับปี พ.ศ. ๒๕๖๐
๔) หลักสูตรเศรษฐศาสตรบัณฑิต สาขาวิชาเศรษฐศาสตร์ ฉบับปี พ.ศ. ๒๕๖๐
๕) หลักสูตรบริหารธุรกิจบัณฑิต สาขาวิชาการประกอบการธุรกิจ ฉบับปี พ.ศ. ๒๕๕๙
๖) หลักสูตรวิศวกรรมศาสตรบัณฑิต สาขาวิชาวิศวกรรมพลังงาน ฉบับปี พ.ศ. ๒๕๖๑
๗) หลักสูตรครุศาสตรบัณฑิต สาขาวิชาการประถมศึกษา ฉบับปี พ.ศ. ๒๕๖๒

ระเบียบวาระที่ ๕ เรื่อง เสนอเพื่อทราบ

๕.๑ รายงานบัญชีกองทุนสวัสดิการบุคลากรมหาวิทยาลัย ประจำปีงบประมาณ พ.ศ.๒๕๖๓

สรุปเรื่อง

คณะกรรมการกองทุนสวัสดิการบุคลากรมหาวิทยาลัย ขอรายงานบัญชีกองทุน ประจำปีงบประมาณ พ.ศ.๒๕๖๓ (ระหว่างวันที่ ๑ ตุลาคม พ.ศ.๒๕๖๒ ถึง ๓๐ กันยายน พ.ศ.๒๕๖๓) ต่อสภามหาวิทยาลัยเพื่อรับทราบ ในคราวประชุมครั้งที่ ๑๒/๒๕๖๓ เมื่อวันพฤหัสบดีที่ ๑๗ ธันวาคม พ.ศ. ๒๕๖๓ ตามหลักเกณฑ์ในระเบียบมหาวิทยาลัยฯ ว่าด้วยกองทุนสวัสดิการมหาวิทยาลัย พ.ศ.๒๕๖๑ ข้อ ๘ (๕) ระบุให้คณะกรรมการมีหน้าที่รายงานผลการดำเนินงานต่อสภามหาวิทยาลัยทราบภายในเก้าสิบวันนับแต่วันสิ้นปีงบประมาณ

มติที่ประชุม รับทราบ

๕.๒ รายงานบัญชีกองทุนพัฒนามหาวิทยาลัยราชภัฏบ้านสมเด็จเจ้าพระยา และกองทุนสวัสดิการและสิทธิประโยชน์เกื้อกูลพนักงานมหาวิทยาลัย ประจำปีงบประมาณ พ.ศ.๒๕๖๓

สรุปเรื่อง

คณะกรรมการบริหารกองทุนพัฒนามหาวิทยาลัยราชภัฏบ้านสมเด็จเจ้าพระยา ขอรายงานบัญชีกองทุนพัฒนามหาวิทยาลัยราชภัฏบ้านสมเด็จเจ้าพระยา ประจำปีงบประมาณ พ.ศ.๒๕๖๓ ต่อสภามหาวิทยาลัยเพื่อรับทราบ ตามหลักเกณฑ์ในข้อบังคับมหาวิทยาลัยฯ ว่าด้วยกองทุนพัฒนามหาวิทยาลัยฯ ข้อ ๙ (๔) ระบุให้คณะกรรมการมีหน้าที่รายงานฐานะทางการเงินและการบัญชีของกองทุนให้สภามหาวิทยาลัยทราบทุกปีงบประมาณ

คณะกรรมการบริหารกองทุนสวัสดิการและสิทธิประโยชน์เกื้อกูลพนักงานมหาวิทยาลัย ขอรายงานบัญชีกองทุนสวัสดิการและสิทธิประโยชน์เกื้อกูลพนักงานมหาวิทยาลัย ประจำปีงบประมาณ พ.ศ.๒๕๖๓ ต่อสภามหาวิทยาลัยเพื่อรับทราบ ตามหลักเกณฑ์ในระเบียบมหาวิทยาลัยฯ ว่าด้วยกองทุนสวัสดิการและสิทธิประโยชน์เกื้อกูลพนักงานมหาวิทยาลัย พ.ศ. ๒๕๕๕ ข้อ ๗ (๖) ระบุให้คณะกรรมการมีหน้าที่รายงานผลการดำเนินงานของกองทุนเสนอต่อสภามหาวิทยาลัย

มติที่ประชุม รับทราบ รายงานบัญชีกองทุนพัฒนามหาวิทยาลัยราชภัฏบ้านสมเด็จเจ้าพระยา และกองทุนสวัสดิการและสิทธิประโยชน์เกื้อกูลพนักงานมหาวิทยาลัย ประจำปีงบประมาณ พ.ศ.๒๕๖๓

ระเบียบวาระที่ ๖ เรื่องอื่น ๆ

๖.๑ กำหนดการประชุมสภามหาวิทยาลัย ครั้งที่ ๑/๒๕๖๔

สรุปเรื่อง

ผู้ช่วยศาสตราจารย์ ดร.พิษณุ บางเขียว แจ้งกำหนดการประชุมสภามหาวิทยาลัย ครั้งที่ ๑/๒๕๖๔ ในวันพฤหัสบดีที่ ๒๑ มกราคม พ.ศ.๒๕๖๔ เวลา ๑๓.๓๐ น. ณ ห้องประชุม ชั้น ๑๓ อาคาร ๑๐๐ ปี ศรีสุริยวงศ์

มติที่ประชุม รับทราบ

เลิกประชุมเวลา ๑๗.๓๐ น.

ผู้ช่วยศาสตราจารย์ ดร.พิษณุ บางเขียว
เลขานุการสภามหาวิทยาลัย
ผู้ตรวจ/ผู้บันทึกรายงานการประชุม

ระเบียบวาระที่ ๓ เรื่องสืบเนื่อง

การประชุมสภามหาวิทยาลัย ครั้งที่ ๑/๒๕๖๔

มติสภามหาวิทยาลัย

ระเบียบวาระที่ ๔ เรื่องเสนอเพื่อพิจารณา
การประชุมสภามหาวิทยาลัย ครั้งที่ ๑/๒๕๖๔

๔.๑ การสรรหาคณะกรรมการติดตาม ตรวจสอบและประเมินผลงานของมหาวิทยาลัย

ความเป็นมา

๑. คณะกรรมการติดตาม ตรวจสอบและประเมินผลงานของมหาวิทยาลัยได้ครบวาระการดำรงตำแหน่งในวันที่ ๑๗ มกราคม พ.ศ. ๒๕๖๔

ข้อบังคับมหาวิทยาลัยราชภัฏบ้านสมเด็จเจ้าพระยาว่าด้วย องค์ประกอบ จำนวน คุณสมบัติ หลักเกณฑ์และวิธีการได้มา วาระการดำรงตำแหน่ง การพ้นจากตำแหน่งของคณะกรรมการติดตาม ตรวจสอบและประเมินผลงานของมหาวิทยาลัย พ.ศ.๒๕๕๖ ในข้อ ๑๐ ได้ระบุไว้ว่าให้สภามหาวิทยาลัยแต่งตั้งคณะกรรมการสรรหาคณะหนึ่ง ประกอบด้วย

(๑) กรรมการสภามหาวิทยาลัยผู้ทรงคุณวุฒิหนึ่งคน เป็นประธานกรรมการ
(๒) กรรมการสภามหาวิทยาลัยผู้ทรงคุณวุฒิสองคน เป็นกรรมการ
(๓) กรรมการสภามหาวิทยาลัยผู้แทนผู้บริหารหนึ่งคน เป็นกรรมการ
(๔) กรรมการสภามหาวิทยาลัยผู้แทนคณาจารย์หนึ่งคน เป็นกรรมการ
ให้ผู้อำนวยการสำนักงานอธิการบดี เป็นเลขานุการ

๒. สภามหาวิทยาลัยราชภัฏบ้านสมเด็จเจ้าพระยาในคราวประชุม ครั้งที่ ๑๑/๒๕๖๓ มีมติอนุมัติแต่งตั้งคณะกรรมการสรรหาคณะกรรมการติดตาม ตรวจสอบและประเมินผลงานของมหาวิทยาลัย ดังนี้

๑. ดร.สายหยุด จำปาทอง	ประธานกรรมการ
๒. ศ.ดร.วัลลภา เทพหัสดิน ณ อยุธยา	กรรมการผู้ทรงคุณวุฒิ
๓. นายวรพงษ์ วรรณศิริ	กรรมการผู้ทรงคุณวุฒิ
๔. ผศ.ดร.เผด็จ กำคำ	กรรมการ
๕. ผศ.ดร.สิงห์ สิงห์ขจร	กรรมการ
๖. นางสาววรรณดี อัศวศิลปกุล	เลขานุการ

๓. คณะกรรมการสรรหาคณะกรรมการติดตาม ตรวจสอบและประเมินผลงานของมหาวิทยาลัย ได้ดำเนินการ ดังนี้

๓.๑ ประชุมคณะกรรมการสรรหาฯ ครั้งที่ ๑

- กำหนดวิธีการสรรหา และพิจารณา (ร่าง) ประกาศคณะกรรมการสรรหาคณะกรรมการติดตาม ตรวจสอบและประเมินผลงานของมหาวิทยาลัย เรื่อง การดำเนินการสรรหาคณะกรรมการติดตาม ตรวจสอบและประเมินผลงานของมหาวิทยาลัย

- พิจารณา (ร่าง) แบบเสนอชื่อ / พิจารณา (ร่าง) แบบแสดงข้อมูลประวัติผู้มีสิทธิได้รับการสรรหาเป็นคณะกรรมการติดตาม ตรวจสอบ และประเมินผลงานของมหาวิทยาลัย มหาวิทยาลัยราชภัฏบ้านสมเด็จเจ้าพระยา

๓.๒ ประชุมคณะกรรมการสรรหาฯ ครั้งที่ ๒ คณะกรรมการสรรหาฯได้ตรวจสอบคุณสมบัติของผู้ได้รับการเสนอชื่อฯ คัดเลือกเสนอสภามหาวิทยาลัยพิจารณา จำนวน ๑๐ คน นำเสนอสภามหาวิทยาลัยเพื่อพิจารณาคัดเลือกและให้ความเห็นชอบคณะกรรมการติดตาม ตรวจสอบ และประเมินผลงานของมหาวิทยาลัย จำนวน ๕ คน และเลือก ๑ คน เป็นประธานคณะกรรมการ

การดำเนินการ

คณะกรรมการสรรหาฯได้คัดเลือกบุคคลผู้มีสิทธิได้รับการสรรหาเป็นคณะกรรมการติดตามฯ จำนวน ๑๐ รายชื่อ เพื่อนำเสนอต่อสภามหาวิทยาลัยพิจารณาคัดเลือกและให้ความเห็นชอบให้เหลือ จำนวน ๕ รายชื่อ ตามข้อบังคับมหาวิทยาลัยฯ ว่าด้วยองค์ประกอบ จำนวน คุณสมบัติ หลักเกณฑ์และวิธีการได้มา วาระการดำรงตำแหน่ง การพ้นจากตำแหน่งของคณะกรรมการ ติดตาม ตรวจสอบและประเมินผลงานของมหาวิทยาลัย พ.ศ.๒๕๕๖ พร้อมแนบข้อมูลประวัติและผลงานของผู้มีสิทธิได้รับการสรรหาเป็นคณะกรรมการติดตาม ตรวจสอบและประเมินผลงานของมหาวิทยาลัย ตามเอกสารแนบท้ายวาระ

เอกสารและข้อกฎหมายที่เกี่ยวข้อง

๑. ข้อบังคับมหาวิทยาลัยราชภัฏบ้านสมเด็จเจ้าพระยาว่าด้วย องค์ประกอบ จำนวน คุณสมบัติ หลักเกณฑ์และวิธีการได้มา วาระการดำรงตำแหน่ง การพ้นจากตำแหน่งของคณะกรรมการติดตาม ตรวจสอบและประเมินผลงานของมหาวิทยาลัย พ.ศ.๒๕๕๖

๒. คำสั่งสภามหาวิทยาลัยราชภัฏบ้านสมเด็จเจ้าพระยาที่ ๑/๒๕๖๑ เรื่อง แต่งตั้งคณะกรรมการติดตาม ตรวจสอบและประเมินผลงานของมหาวิทยาลัย

ข้อเสนอเพื่อโปรดพิจารณา

๑. อนุมัติแต่งตั้งคณะกรรมการติดตาม ตรวจสอบ และประเมินผลงานของมหาวิทยาลัย ประกอบด้วยประธานกรรมการหนึ่งคนและกรรมการสี่คน

๒. สุดแท้แต่จะเห็นสมควรประการใด

จึงเสนอมาเพื่อโปรดพิจารณา

มติสภามหาวิทยาลัย

.....

.....

.....

.....

.....

.....

.....

.....

.....

.....

.....

.....

.....

.....

.....

สำนักงานสภาวิทยาลัย
รับที่ ๑๔ ม.ค. ๒๕๖๔
วันที่
เวลา 12.41 น.

บันทึกข้อความ

ส่วนราชการ คณะกรรมการสรรหาฯ **โทร.** ๑๐๑๘

ที่ อว ๐๖๔๓ **วันที่** ๒๙ ธันวาคม ๒๕๖๓

เรื่อง **การเสนอชื่อบุคคลผู้มีสิทธิได้รับการสรรหาเป็นกรรมการติดตาม ตรวจสอบ และประเมินผลงานของมหาวิทยาลัย**

เรียน นายกสภามหาวิทยาลัย

ตามที่ สภามหาวิทยาลัยราชภัฏบ้านสมเด็จเจ้าพระยา ได้มีคำสั่งที่ ๒๘/๒๕๖๓ เรื่อง แต่งตั้งคณะกรรมการสรรหาคณะกรรมการติดตาม ตรวจสอบ และประเมินผลงานของมหาวิทยาลัย อาศัยอำนาจตามข้อบังคับมหาวิทยาลัยฯ ว่าด้วย องค์ประกอบ จำนวน คุณสมบัติ หลักเกณฑ์และวิธีการได้มา วาระการดำรงตำแหน่ง การพ้นจากตำแหน่งของคณะกรรมการติดตาม ตรวจสอบ และประเมินผลงานของมหาวิทยาลัย พ.ศ. ๒๕๕๖ ความในมาตรา ๑๘ (๒) และมาตรา ๔๙ แห่งพระราชบัญญัติมหาวิทยาลัยราชภัฏ พ.ศ.๒๕๔๗ ประกอบกับมติสภามหาวิทยาลัยฯ ในคราวประชุมครั้งที่ ๓/๒๕๕๖ เมื่อวันที่ ๒๑ มีนาคม พ.ศ. ๒๕๕๖

คณะกรรมการสรรหาคณะกรรมการติดตามฯ ได้ดำเนินการตามข้อบังคับฯ ดังกล่าวและจัดทำประกาศ เรื่อง การดำเนินการสรรหาคณะกรรมการติดตามฯ เพื่อให้หน่วยงาน จำนวน ๑๖ หน่วยงาน เสนอชื่อผู้มีสิทธิได้รับการสรรหาเป็นคณะกรรมการติดตามฯ ภายในวันศุกร์ที่ ๑๘ ธันวาคม พ.ศ.๒๕๖๓ มีหน่วยงานเสนอชื่อ จำนวน ๑๔ หน่วยงาน และมีหน่วยงานไม่เสนอชื่อ จำนวน ๒ หน่วยงาน (โรงเรียนสาธิต สถาบันวิจัยและพัฒนา)

คณะกรรมการสรรหาคณะกรรมการติดตามฯ ได้ประชุม ครั้งที่ ๒/๒๕๖๓ เมื่อวันอังคารที่ ๒๙ ธันวาคม ๒๕๖๓ เพื่อพิจารณาและตรวจสอบคุณสมบัติรายชื่อบุคคลผู้มีสิทธิได้รับการสรรหาเป็นคณะกรรมการติดตามฯ ตามข้อบังคับมหาวิทยาลัยฯ ว่าด้วย องค์ประกอบ จำนวน คุณสมบัติ หลักเกณฑ์และวิธีการได้มา วาระการดำรงตำแหน่ง การพ้นจากตำแหน่งของคณะกรรมการติดตาม ตรวจสอบ และประเมินผลงานของมหาวิทยาลัย พ.ศ. ๒๕๕๖ (ข้อ ๖) จึงมีมติเสนอชื่อบุคคล จำนวน ๑๐ รายชื่อ (รายละเอียดตามเอกสารแนบ) ซึ่งมีคุณสมบัติเป็นไปตามข้อบังคับฯ เรียงลำดับตามตัวอักษร ดังนี้

๑. รศ.เภสัชกรหญิง ดร.กัญญดา	อนุวงศ์
๒. นายชัยสิทธิ์	ภูวภิรมย์ขวัญ
๓. ดร.พลสัณห์	โพธิ์ศรีทอง
๔. ผศ.พิทักษ์	อาจคุ้มวงศ์
๕. ผศ.วันชัย	เอื้อจิตรเมศ
๖. ผศ.สมหมาย	มหาบรรพต
๗. ผศ.ดร.สรายุทธ์	เศรษฐขจร
๘. รศ.สุธน	เสถียรยานนท์
๙. รศ.สุมาลี	ไชยศุภรากุล
๑๐. รศ.ดร.สุวัฒน์	ฉิมะสังคนันท์

จึงเรียนมาเพื่อโปรดพิจารณาดำเนินการต่อไป

(ดร.สายหยุด จำปาทอง)
ประธานคณะกรรมการสรรหาคณะกรรมการติดตามฯ

แบบแสดงข้อมูล ประวัติผู้มีสิทธิ ได้รับการสรรหาเป็นคณะกรรมการติดตาม ตรวจสอบ และประเมินผลงานของมหาวิทยาลัย

ข้อมูลส่วนตัว

๑. ชื่อ รองศาสตราจารย์ เภสัชกรหญิง ดร.กัญญดา **ชื่อสกุล** อนุวงศ์

๒. ตำแหน่งการทำงาน (ปัจจุบัน) ข้าราชการ คณะเภสัชศาสตร์ มหาวิทยาลัยศรีนครินทรวิโรฒ

๓. ประวัติการศึกษา

Doctor of philosophy (Pharmacy Practice and Administation) (Hon. Rho Chi, GPA ๔.๐๐/๔.๐๐) Purdue University, U.S.A. (พ.ศ.๒๕๔๓)

๔. ความรู้และประสบการณ์ที่เกี่ยวข้องกับการจัดการอุดมศึกษา

- รองอธิการบดีฝ่ายประกันคุณภาพการศึกษา มหาวิทยาลัยศรีนครินทรวิโรฒ (๕ ตุลาคม ๒๕๕๕ – ๒๕ กันยายน ๒๕๕๘)
- ผู้ช่วยอธิการบดีฝ่ายพัฒนาระบบและประกันคุณภาพการศึกษา มหาวิทยาลัยศรีนครินทรวิโรฒ (๒๕ พฤศจิกายน ๒๕๕๔ – ๔ ตุลาคม ๒๕๕๕)
- รักษาราชการแทนรองอธิการบดีฝ่ายพัฒนาระบบและประกันคุณภาพการศึกษา มหาวิทยาลัยศรีนครินทรวิโรฒ (๑๖-๑๙ พฤษภาคม ๒๕๕๕ และ ๑-๔ ตุลาคม ๒๕๕๕)
- รองคณบดีฝ่ายประสานภารกิจ คณะเภสัชกรณ์ มหาวิทยาลัยศรีนครินทรวิโรฒ (๑๖ พฤษภาคม – ๓๑ ตุลาคม ๒๕๕๑ และ ๑ มกราคม ๒๕๕๓ – ๒๔ พฤศจิกายน ๒๕๕๔)
- รองคณบดีฝ่ายแผนและประกันคุณภาพ คณะเภสัชกรณ์ มหาวิทยาลัยศรีนครินทรวิโรฒ (๑ กันยายน ๒๕๔๘ – ๑๕ พฤษภาคม ๒๕๕๑)
- ผู้ช่วยคณบดีฝ่ายแผนงาน คณะเภสัชศาสตร์ มหาวิทยาลัยเชียงใหม่ (๑ กุมภาพันธ์ ๒๕๔๕ - ๓๑ ธันวาคม ๒๕๔๖)
- กรรมการบริหารฝ่ายวิชาบริบาลเภสัชกรรม คณะเภสัชศาสตร์ มหาวิทยาลัยเชียงใหม่ (๑๓ กันยายน ๒๕๔๔ – ๓๑ มกราคม ๒๕๔๕)
- รักษาราชการแทนหัวหน้าภาควิชาเภสัชชุมชน คณะเภสัชศาสตร์ มหาวิทยาลัยเชียงใหม่ (๑ เมษายน – ๑๓ กรกฎาคม ๒๕๔๔ และ ๑๕-๓๑ ตุลาคม ๒๕๓๗)
- รองประธานคณะกรรมการการดำเนินงานห้องปฏิบัติการเภสัชชุมชน คณะเภสัชศาสตร์ มหาวิทยาลัยเชียงใหม่ (๑๓ มีนาคม ๒๕๓๘ – ๑๐ พฤศจิกายน ๒๕๓๙)

๕. ประสบการณ์ในการตรวจสอบ ติดตาม และประเมินประสิทธิภาพการจัดการอุดมศึกษา

ประธานผู้ประเมินระดับสถาบันและคณะ สำนักงานคณะกรรมการการอุดมศึกษา

กรรมการติดตาม ตรวจสอบ และประเมินผลงานของมหาวิทยาลัยราชภัฏบ้านสมเด็จเจ้าพระยา ตั้งแต่ปี พ.ศ.๒๕๖๑ - ๒๕๖๔

๖. ผลงานที่สำคัญ

ประธานผู้ประเมินของ AUN-QA ระดับหลักสูตรและระดับสถาบัน

แบบแสดงข้อมูล ประวัติผู้มีสิทธิ ได้รับการสรรหาเป็นคณะกรรมการติดตาม ตรวจสอบ และประเมินผลงานของมหาวิทยาลัย

ข้อมูลส่วนตัว

๑. ชื่อ นายชัยสิทธิ์ **ชื่อสกุล** ภูวภิรมย์ขวัญ

๒. ตำแหน่งการทำงาน (ปัจจุบัน) กรรมการอิสระและกรรมการตรวจสอบ

๓. ประวัติการศึกษา

ปริญญาโท รัฐศาสตร์มหาบัณฑิต มหาวิทยาลัยสุโขทัยธรรมาธิราช

๔. ความรู้และประสบการณ์ที่เกี่ยวข้องกับการจัดการอุดมศึกษา

- กรรมการส่งเสริมกิจการมหาวิทยาลัยราชภัฏบ้านสมเด็จเจ้าพระยา

๕. ประสบการณ์ในการตรวจสอบ ติดตาม ประเมินประสิทธิภาพ และประสิทธิผลการจัดการอุดมศึกษา

๑. กรรมการติดตาม ตรวจสอบ และประเมินผลงานของมหาวิทยาลัยราชภัฏบ้านสมเด็จเจ้าพระยา

๖. ผลงานที่สำคัญ

๑. เลขานุการรัฐมนตรี กระทรวงมหาดไทย

๒. เลขานุการผู้ว่าฯ กรุงเทพมหานคร

๓. ที่ปรึกษารองนายกรัฐมนตรี สำนักนายกรัฐมนตรี

๔. เลขาธิการ ส.ปปร สถาบันพระปกเกล้า

๕. นายกสมาคมศิษย์เก่าบ้านสมเด็จเจ้าพระยา

๖. กรรมการสภาผู้ทรงคุณวุฒิ มหาวิทยาลัยราชภัฏบ้านสมเด็จเจ้าพระยา

แบบแสดงข้อมูล ประวัติผู้มีสิทธิ ได้รับการสรรหาเป็นคณะกรรมการติดตาม ตรวจสอบ และประเมินผลงานของมหาวิทยาลัย

ข้อมูลส่วนตัว

๑. ชื่อ ดร.พลสัณห์ **ชื่อสกุล** โพธิ์ศรีทอง

๒. ตำแหน่งการทำงาน (ปัจจุบัน) ที่ปรึกษาของผู้ว่าราชการกรุงเทพมหานคร

๓. ประวัติการศึกษา

วุฒิการศึกษา	**ปี พ.ศ.**	**สถาบันที่สำเร็จการศึกษา**
ป.เอก วิทยาศาสตร ดุษฎีบัณฑิต	๒๕๒๐ - ๒๕๒๓	มหาวิทยาลัยอินเดียน่า ประเทศสหรัฐอเมริกา
ป. โท วท.ม. (อินทรีเคมี)	๒๕๑๔ – ๒๕๑๖	จุฬาลงกรณ์มหาวิทยาลัย
ป.ตรี กศ.บ. (เคมี)	๒๕๐๘ – ๒๕๑๑	วิทยาลัยวิชาการศึกษา บางแสน
ประกาศนียบัตรกฎหมายมหาชน	๒๕๔๔	มหาวิทยาลัยธรรมศาสตร์

๔. ความรู้และประสบการณ์ที่เกี่ยวข้องกับการจัดการอุดมศึกษา

๔.๑ อธิการบดีวิทยาลัยครูกาญจนบุรี พ.ศ.๒๕๒๔-๒๕๒๘

๔.๒ เลขาธิการสภาสถาบันราชภัฏ (คนสุดท้าย) พ.ศ.๒๕๔๕ – ๒๕๔๖ และเป็นผู้เสนอ ร่าง พ.ร.บ. มหาวิทยาลัยราชภัฏ พ.ศ.๒๕๔๗

๔.๓ รองเลขาธิการคณะกรรมการการอุดมศึกษา (นักบริหาร ๑๐) พ.ศ.๒๕๔๗ – ๒๕๔๘ บริหารมหาวิทยาลัยราชภัฏ มหาวิทยาลัยเทคโนโลยีราชมงคล และมหาวิทยาลัยเอกชน

๕. ประสบการณ์ในการตรวจสอบ ติดตาม ประเมินประสิทธิภาพ และประสิทธิผลการจัดการอุดมศึกษา

๕.๑ ประธานคณะกรรมการตรวจสอบ และประเมินผลงานของมหาวิทยาลัยราชภัฏบ้านสมเด็จเจ้าพระยา

๖. ผลงานที่สำคัญ

๖.๑ การบริหารบุคคลภาครัฐ

๖.๒ การผลิต การใช้ การพัฒนาและการบำรุงรักษาด้านการฝึกหัดครู ด้านครุศาสตร์/ศึกษาศาสตร์ และการศึกษาทั่วไป

๖.๓ การวิจัย และการบริหารวิจัย

๖.๔ การพัฒนาหลักสูตรที่เน้นหลักสมรรถนะ

๖.๕ ประธานคณะกรรมการมาตรฐานวิชาชีพ (กมว.) สำนักงานเลขาธิการคุรุสภา กระทรวงศึกษาธิการ

๖.๖ ผู้ทรงคุณวุฒิในมหาวิทยาลัยของรัฐ มรภ.พระนครศรีอยุธยา และมหาวิทยาลัยเอกชน ได้แก่ วิทยาลัยดุสิตธานี วิทยาลัยเซนต์เทเรซ่า

๖.๗ ประธานคณะอนุกรรมการรับรองหลักสูตรระดับปริญญาตรี สาขาครุศาสตร์/ศึกษาศาสตร์ ของคุรุสภา คณะที่ ๓

๖.๘ อาจารย์ผู้สอนหลักสูตรปริญญาเอก สาขาวิชาการบริหารการศึกษาของมหาวิทยาลัยของรัฐและเอกชน

แบบแสดงข้อมูล ประวัติผู้มีสิทธิ ได้รับการสรรหาเป็นคณะกรรมการติดตาม ตรวจสอบ และประเมินผลงานของมหาวิทยาลัย

ข้อมูลส่วนตัว

๑. ชื่อ ผู้ช่วยศาสตราจารย์พิทักษ์ **ชื่อสกุล** อาจคุ้มวงศ์

๒. ตำแหน่งการทำงาน (ปัจจุบัน) ที่ปรึกษาอธิการบดี มหาวิทยาลัยสวนดุสิต

๓. ประวัติการศึกษา

ปริญญาโท ค.ม. สาขาวิจัยการศึกษา จุฬาลงกรณ์มหาวิทยาลัย

ปริญญาตรี กศ.บ. สาขาคณิตศาสตร์ วิทยาลัยวิชาการศึกษาพิษณุโลก

๔. ความรู้และประสบการณ์ที่เกี่ยวข้องกับการจัดการอุดมศึกษา

๔.๑ อธิการบดีมหาวิทยาลัยราชภัฏหมู่บ้านจอมบึง ตั้งแต่ปี พ.ศ.๒๕๔๒ ถึง พ.ศ.๒๕๔๖ และ พ.ศ.๒๕๔๘ ถึง พ.ศ.๒๕๕๒

๔.๒ กรรมการติดตาม ตรวจสอบ และประเมินผลงานของมหาวิทยาลัยราชภัฏนครปฐม ตั้งแต่ปี พ.ศ.๒๕๕๓ ถึงปี พ.ศ.๒๕๕๘

๔.๓ คณะกรรมการติดตาม ตรวจสอบ และประเมินผลงานของมหาวิทยาลัยราชภัฏบ้านสมเด็จเจ้าพระยา ตั้งแต่ปี พ.ศ.๒๕๕๗ - ๒๕๖๔

๔.๔ ที่ปรึกษาอธิการบดี มหาวิทยาลัยสวนดุสิต ตั้งแต่ปี พ.ศ.๒๕๕๔ ถึงปัจจุบัน

๕. นโยบายในการทำงานในคณะกรรมการติดตาม ตรวจสอบ และประเมินผลงานของมหาวิทยาลัย

๑. การติดตาม ตรวจสอบ และประเมินผลงานของมหาวิทยาลัยต้องเป็นไปเพื่อการพัฒนามหาวิทยาลัย โดยทุกภาคส่วนในมหาวิทยาลัยมีส่วนร่วมในการดำเนินงานเป็นไปอย่างกัลยาณมิตร ตรงไปตรงมา โปร่งใส และอาศัยหลักวิชาการ

๒. การติดตาม ตรวจสอบ และประเมินผลงานของมหาวิทยาลัยต้องไม่ซ้ำซ้อนกับการประเมินของหน่วยงานภายนอก เช่น สมศ. , กพร. และ สกอ. แต่อาจนำผลการประเมินดังกล่าวมาใช้

๓. การติดตาม ตรวจสอบ และประเมินผลงานของมหาวิทยาลัย ต้องง่ายไม่ซับซ้อนและไม่เป็นการเพิ่มภาระให้กับหน่วยงานหรือผู้รับการประเมิน

๔. การติดตาม ตรวจสอบ และประเมินผลงานของมหาวิทยาลัยต้องสอดคล้องและเป็นไปตามมาตรา ๕๐ แห่งพระราชบัญญัติมหาวิทยาลัยราชภัฏ พ.ศ.๒๕๔๗

แบบแสดงข้อมูล ประวัติผู้มีสิทธิ ได้รับการสรรหาเป็นคณะกรรมการติดตาม ตรวจสอบ และประเมินผลงานของมหาวิทยาลัย

ข้อมูลส่วนตัว

๑. ชื่อ ดร.วันชัย **ชื่อสกุล** เอื้อจิตรเมศ

๒. ตำแหน่งการทำงาน (ปัจจุบัน) อาจารย์คณะมนุยศาสตร์และสังคมศาสตร์ มหาวิทยาลัยราชภัฏนครศรีธรรมราช

๓. ประวัติการศึกษา

ปริญญาโท ศศ.ม.(ดุริยางค์ไทย) จุฬาลงกรณ์มหาวิทยาลัย

๔. ความรู้และประสบการณ์ที่เกี่ยวข้องกับการจัดการอุดมศึกษา

๑. ผู้ประเมินคุณภาพการศึกษา ระดับหลักสูตร ระดับคณะ และสถาบัน

๒. กรรมการตัดสินการประกวดดนตรี ระดับมัธยมศึกษา และระดับอุดมศึกษา

๓. อดีตคณบดีคณะมนุยศาสตร์และสังคมศาสตร์ มหาวิทยาลัยราชภัฏนครศรีธรรมราช

๔. อดีตรองอธิการบดี มหาวิทยาลัยราชภัฏนครศรีธรรมราช

๕. ประสบการณ์ในการตรวจสอบ ติดตาม ประเมินประสิทธิภาพ และประสิทธิผลการจัดการอุดมศึกษา

๑. กรรมการตรวจประเมินคุณภาพการศึกษาภายใน

๖. ผลงานที่สำคัญ

๑. กรรมการตรวจประเมินคุณภาพการศึกษาภายในระดับอุดมศึกษา

๒. กรรมการผู้ทรงคุณวุฒิ มูลนิธิหลวงประดิษฐ์ไพเราะ (ศณ ศิลปบรรเลง)

๓. ผู้ปรับวงเครื่องสาย ชนะเลิศ “ราชภัฏสังคีต” ๓ ปีซ้อน

แบบแสดงข้อมูล ประวัติผู้มีสิทธิ ได้รับการสรรหาเป็นคณะกรรมการติดตาม ตรวจสอบ และประเมินผลงานของมหาวิทยาลัย

ข้อมูลส่วนตัว

๑. ชื่อ ผู้ช่วยศาสตราจารย์สมหมาย **ชื่อสกุล** มหาบรรพต

๒. ตำแหน่งการทำงาน (ปัจจุบัน) ข้าราชการบำนาญ

๓. ประวัติการศึกษา

ปริญญาโท ค.ม. สาขาวิจัยการศึกษา จุฬาลงกรณ์มหาวิทยาลัย

๔. ความรู้และประสบการณ์ที่เกี่ยวข้องกับการจัดการอุดมศึกษา

๔.๑ รองอธิการบดี ฝ่ายนโยบายและแผน งานประกันคุณภาพ มหาวิทยาลัยราชภัฏบ้านสมเด็จเจ้าพระยา (๔ ปี)

๔.๒ รองคณบดีคณะครุศาสตร์ มหาวิทยาลัยราชภัฏบ้านสมเด็จเจ้าพระยา (๔ ปี)

๔.๓ กรรมการสภามหาวิทยาลัยราชภัฏบ้านสมเด็จเจ้าพระยา (๓ ปี)

๔.๔ ประธานสาขาวิชาจิตวิทยาและการแนะแนว (๘ ปี)

๔.๕ อาจารย์สอนปริญญาตรี – ป.บัณฑิต – ปริญญาโท (๓๐ ปี)

๕. ประสบการณ์ในการตรวจสอบ ติดตาม ประเมินประสิทธิภาพ และประสิทธิผลการจัดการอุดมศึกษา

๑. ผู้ประเมินประกันคุณภาพการศึกษาภายใน ระดับสถาบัน ระดับคณะ และระดับหลักสูตรหลายแห่ง เช่น มหาวิทยาลัยราชภัฏนครปฐม มหาวิทยาลัยราชภัฏธนบุรี มหาวิทยาลัยสวนดุสิต มหาวิทยาลัยราชภัฏวไลยอลงกรณ์ในพระบรมราชูปถัมภ์ มหาวิทยาลัยธนบุรี และมหาวิทยาลัยมหามกุฏราชวิทยาลัย (๑๐ ปี)

๖. ผลงานที่สำคัญ

๑. เป็นกรรมการจัดทำแผนยุทธศาสตร์มหาวิทยาลัยราชภัฏเพื่อการพัฒนาท้องถิ่นระยะ ๒๐ ปี

๒. การจัดทำแผนยุทธศาสตร์ ระยะ ๕ ปี และ ๒๐ ปี ของมหาวิทยาลัยราชภัฏบ้านสมเด็จเจ้าพระยา

๓. การบริหารจัดการการเงินและงบประมาณ และทำคำของบประมาณจากสำนักงบประมาณ

๔. การบริหารจัดการประกันคุณภาพการศึกษาของมหาวิทยาลัยราชภัฏบ้านสมเด็จเจ้าพระยา

แบบแสดงข้อมูล ประวัติผู้มีสิทธิ ได้รับการสรรหาเป็นคณะกรรมการติดตาม ตรวจสอบ และประเมินผลงานของมหาวิทยาลัย

ข้อมูลส่วนตัว

๑. ชื่อ ผู้ช่วยศาสตราจารย์ ดร.สรายุทธ์ **ชื่อสกุล** เศรษฐขจร

๒. ตำแหน่งการทำงาน (ปัจจุบัน) รองอธิการบดีฝ่ายบัณฑิตศึกษา มหาวิทยาลัยปทุมธานี

๓. ประวัติการศึกษา

วุฒิการศึกษาสูงสุด การศึกษาดุษฎีบัณฑิต (กศ.ด.) วิชาเอกการบริหารการศึกษา มหาวิทยาลัยศรีนครินทรวิโรฒ

๔. ความรู้และประสบการณ์ที่เกี่ยวข้องกับการจัดการอุดมศึกษา

ดำรงตำแหน่งคณบดีบัณฑิตวิทยาลัย ผู้ช่วยอธิการบดี รองอธิการบดี มหาวิทยาลัยราชภัฏบ้านสมเด็จเจ้าพระยา เป็นเวลา ๑๒ ปี

๕. ประสบการณ์ในการตรวจสอบ ติดตาม และประเมินประสิทธิภาพการจัดการอุดมศึกษา

คณะกรรมการประเมินผลมาตรฐานการเรียนรู้ของนักศึกษาระดับปริญญาตรี คณะครุศาสตร์ มหาวิทยาลัยราชภัฏบ้านสมเด็จเจ้าพระยา เป็นเวลา ๒ ปี

กรรมการติดตาม ตรวจสอบ และประเมินผลงานของมหาวิทยาลัยราชภัฏบ้านสมเด็จเจ้าพระยา ตั้งแต่ปี พ.ศ. ๒๕๖๑ - ๒๕๖๔

๖. ผลงานที่สำคัญ

ที่ปรึกษาและกรรมการผู้ทรงคุณวุฒิในการจัดทำวิทยานิพนธ์และดุษฎีนิพนธ์ของนักศึกษาระดับบัณฑิตศึกษา

แบบแสดงข้อมูล ประวัติผู้มีสิทธิ ได้รับการสรรหาเป็นคณะกรรมการติดตาม ตรวจสอบ และประเมินผลงานของมหาวิทยาลัย

ข้อมูลส่วนตัว

๑. ชื่อ รองศาสตราจารย์สุธน **ชื่อสกุล** เสถียรยานนท์

๒. ตำแหน่งการทำงาน (ปัจจุบัน) ข้าราชการบำนาญมหาวิทยาลัยราชภัฏบ้านสมเด็จเจ้าพระยา

๓. ประวัติการศึกษา

วิทยาศาสตรมหาบัณฑิต (วท.ม.) มหาวิทยาลัยศรีนครินทร์วิโรฒประสานมิตร และ Diploma (นิวเคลียร์เทคโนโลยี) จุฬาลงกรณ์มหาวิทยาลัย

๔. ความรู้และประสบการณ์ที่เกี่ยวข้องกับการจัดการอุดมศึกษา

๑. หัวหน้าภาควิชา (๔ สมัย)

๒. คณบดีคณะวิทยาศาสตร์และเทคโนโลยี มหาวิทยาลัยราชภัฏบ้านสมเด็จเจ้าพระยา (๑ สมัย)

๓. หัวหน้าคณะวิทยาศาสตร์และเทคโนโลยี (๒ สมัย)

๔. กรรมการสภาวิชาการ และกรรมการสภามหาวิทยาลัย

๕. ประสบการณ์ในการตรวจสอบ ติดตาม ประเมินประสิทธิภาพ และประสิทธิผลการจัดการอุดมศึกษา

ภายในและภายนอกมหาวิทยาลัย เป็นเวลามากกว่า ๑๖ ปี

๖. ผลงานที่สำคัญ

๑. มีงานวิจัยที่ได้รับการตีพิมพ์ในวารสารสถาบันพระจอมเกล้าลาดกระบัง

๒. เป็นวิทยากรสอนครูเคมีทั่วประเทศ

๓. รับเชิญเป็นอาจารย์พิเศษหลายมหาวิทยาลัย

๔. ประธานตรวจผลงานทางวิชาการของกระทรวงศึกษาธิการ

แบบแสดงข้อมูล ประวัติผู้มีสิทธิ ได้รับการสรรหาเป็นคณะกรรมการติดตาม ตรวจสอบ และประเมินผลงานของมหาวิทยาลัย

ข้อมูลส่วนตัว

๑. ชื่อ รองศาสตราจารย์ ดร.สุมาลี **ชื่อสกุล** ไชยศุภรากุล

๒. ตำแหน่งการทำงาน (ปัจจุบัน) ๑. อธิการบดี มหาวิทยาลัยราชภัฏจันทรเกษม ๒. ประธานหลักสูตรปรัชญาดุษฎีบัณฑิต สาขาวิชาสหวิทยาการเพื่อการพัฒนา

๓. ประวัติการศึกษา

M.S. (Rural Sociology) Pennsylvania State University

๔. ความรู้และประสบการณ์ที่เกี่ยวข้องกับการจัดการอุดมศึกษา

๑. กรรมการสภาวิชาการ

๒. ประธานหลักสูตรศิลปศาสตรมหาบัณฑิต สาขาการวิจัยและพัฒนาเมือง

๕. ประสบการณ์ในการตรวจสอบ ติดตาม ประเมินประสิทธิภาพ และประสิทธิผลการจัดการอุดมศึกษา

-

๖. ผลงานที่สำคัญ

๑. รองผู้อำนวยการสำนักวิจัยและบริการวิชาการ

๒. ประธานหลักสูตรศิลปศาสตรมหาบัณฑิต สาขาการวิจัยและพัฒนาเมือง

๓. กรรมการสภาวิชาการ (ตัวแทนอาจารย์)

แบบแสดงข้อมูล ประวัติผู้มีสิทธิ ได้รับการสรรหาเป็นคณะกรรมการติดตาม ตรวจสอบ และประเมินผลงานของมหาวิทยาลัย

ข้อมูลส่วนตัว

๑. ชื่อ รศ.ดร.สุวัฒน์ **ชื่อสกุล** ฉิมะสังคนันท์

๒. ตำแหน่งการทำงาน (ปัจจุบัน) ผู้ช่วยอธิการบดี ฝ่ายประกันคุณภาพการศึกษา มหาวิทยาลัยราชภัฏนครปฐม

๓. ประวัติการศึกษา

ปริญญาเอก DMS.(Management Science) จาก Technological University of The Philippines

๔. ความรู้และประสบการณ์ที่เกี่ยวข้องกับการจัดการอุดมศึกษา

๑. คณบดีคณะวิทยาการจัดการ มหาวิทยาลัยราชภัฏนครปฐม

๒. กรรมการสภามหาวิทยาลัยราชภัฏนครปฐม (ผู้แทนผู้บริหาร)

๓. กรรมการสภามหาวิทยาลัยราชภัฏนครปฐม (ผู้แทนคณาจารย์)

๓. กรรมการสภาวิชาการมหาวิทยาลัยราชภัฏนครปฐม

๕. ประสบการณ์ในการตรวจสอบ ติดตาม ประเมินประสิทธิภาพ และประสิทธิผลการจัดการอุดมศึกษา

๑. ประธานกรรมการประเมิณคุณภาพการศึกษาภายในระดับคณะวิชา และหน่วยงานภายในของสถาบันอุดมศึกษา

๖. ผลงานที่สำคัญ

๑. ผู้ทรงคุณวุฒิด้านการตรวจผลงานวิชาการ และงานวิจัย

๒. ผู้ทรงคุณวุฒิสอบวิทยานิพนธ์ระดับปริญญาโท และปริญญาเอก

๓. ผู้วิทยากรบรรยายหัวข้อ การบริหารจัดการผลิตภัณฑ์ OTOP แผนธุรกิจ การจัดการความรู้ การประกันคุณภาพการศึกษาภายใน ฯ

ระเบียบวาระที่ ๔ เรื่องเสนอเพื่อพิจารณา
การประชุมสภามหาวิทยาลัย ครั้งที่ ๑/๒๕๖๔

๔.๒ (ร่าง) ข้อบังคับมหาวิทยาลัยราชภัฏบ้านสมเด็จเจ้าพระยาว่าด้วย คณะกรรมการประจำคณะ พ.ศ. ....

ความเป็นมา

๑. มหาวิทยาลัยฯเห็นสมควรให้ปรับปรุง ข้อบังคับมหาวิทยาลัยราชภัฏบ้านสมเด็จเจ้าพระยาว่าด้วยคณะกรรมการประจำคณะ พ.ศ.๒๕๔๘ เพื่อให้มีความเหมาะสมมากยิ่งขึ้น

๒. คณะกรรมการอำนวยการมหาวิทยาลัย ในคราวประชุม ครั้งที่ ๘/๒๕๖๓ มีมติเห็นชอบ (ร่าง) ข้อบังคับมหาวิทยาลัยราชภัฏบ้านสมเด็จเจ้าพระยาว่าด้วยคณะกรรมการประจำคณะ พ.ศ. .... และให้นำเข้าที่ประชุมคณะกรรมการด้านกฎหมายของสภามหาวิทยาลัยเพื่อพิจารณาตรวจสอบให้ถูกต้องสมบูรณ์

๓. คณะกรรมการด้านกฎหมายของสภามหาวิทยาลัยในคราวประชุม ครั้งที่ ๑๙/๒๕๖๓ มีมติเห็นชอบ และมอบฝ่ายเลขานุการปรับแก้ให้เป็นไปตามความเห็นของคณะกรรมการฯ และเสนอสภามหาวิทยาลัยเพื่อพิจารณาต่อไป

การดำเนินการ

ฝ่ายเลขานุการได้นำ (ร่าง) ข้อบังคับมหาวิทยาลัยราชภัฏบ้านสมเด็จเจ้าพระยาว่าด้วยคณะกรรมการประจำคณะ พ.ศ. .... พร้อมจัดทำตารางเปรียบเทียบการแก้ไขปรับปรุงจากข้อบังคับมหาวิทยาลัยราชภัฏบ้านสมเด็จเจ้าพระยาว่าด้วยคณะกรรมการประจำคณะ พ.ศ.๒๕๔๘ นำเสนอต่อสภามหาวิทยาลัยในการประชุม ครั้งที่ ๑/๒๕๖๔ วันพฤหัสบดีที่ ๒๑ มกราคม พ.ศ.๒๕๖๔

เอกสารและข้อกฎหมายที่เกี่ยวข้อง

๑. ข้อบังคับมหาวิทยาลัยราชภัฏบ้านสมเด็จเจ้าพระยาว่าด้วยคณะกรรมการประจำคณะ พ.ศ.๒๕๔๘

ข้อเสนอเพื่อโปรดพิจารณา

๑. อนุมัติ (ร่าง) ข้อบังคับมหาวิทยาลัยราชภัฏบ้านสมเด็จเจ้าพระยาว่าด้วยคณะกรรมการประจำคณะ พ.ศ. ....

๒. สุดแท้แต่จะเห็นสมควรประการใด

จึงเสนอมาเพื่อโปรดพิจารณา

มติสภามหาวิทยาลัย

บันทึกข้อความ

ส่วนราชการ สำนักงานสภามหาวิทยาลัย โทร. ๑๐๑๘

ที่ อว ๐๖๔๓.๑๘/๑๑ **วันที่** ๑๒ มกราคม ๒๕๖๔

เรื่อง เสนอ (ร่าง) ข้อบังคับมหาวิทยาลัยราชภัฏบ้านสมเด็จเจ้าพระยาว่าด้วยคณะกรรมการประจำคณะ พ.ศ. ....

เรียน อธิการบดี

ตามที่คณะกรรมการด้านกฎหมายของสภามหาวิทยาลัยมีมติเห็นชอบ (ร่าง) ข้อบังคับมหาวิทยาลัยราชภัฏบ้านสมเด็จเจ้าพระยาว่าด้วยคณะกรรมการประจำคณะ พ.ศ. .... ในคราวประชุมครั้งที่ ๑๙/๒๕๖๓ เมื่อวันที่ ๒๔ พฤศจิกายน ๒๕๖๓ นั้น

ในการนี้ ฝ่ายเลขานุการ คณะกรรมการด้านกฎหมายของสภามหาวิทยาลัยจึงขอเสนอ (ร่าง) ข้อบังคับมหาวิทยาลัยราชภัฏบ้านสมเด็จเจ้าพระยาว่าด้วยคณะกรรมการประจำคณะ พ.ศ. .... เพื่อให้ได้รับการพิจารณาต่อไป

จึงเรียนมาเพื่อโปรดพิจารณา หากเห็นชอบโปรดนำเข้าที่ประชุมสภามหาวิทยาลัย

(ผู้ช่วยศาสตราจารย์ ดร.พิษณุ บางเขียว)
เลขานุการสภามหาวิทยาลัย

เห็นชอบ และเสนอสภาฯ เพื่อพิจารณา

๑๒ มค ๖๔

(ผู้ช่วยศาสตราจารย์ ดร.ลินดา เกณฑ์มา)
อธิการบดี

(ร่าง)

ข้อบังคับมหาวิทยาลัยราชภัฏบ้านสมเด็จเจ้าพระยา

ว่าด้วย คณะกรรมการประจำคณะ

พ.ศ. ....

โดยที่เป็นการสมควรปรับปรุงข้อบังคับมหาวิทยาลัยราชภัฏบ้านสมเด็จเจ้าพระยา ว่าด้วย คณะกรรมการประจำคณะ ให้เหมาะสมมากยิ่งขึ้น

อาศัยอำนาจตามความในมาตรา ๑๘ (๒) และมาตรา ๔๑ วรรคสอง แห่งพระราชบัญญัติมหาวิทยาลัยราชภัฏ พ.ศ. ๒๕๔๗ ประกอบกับมติสภามหาวิทยาลัยราชภัฏบ้านสมเด็จเจ้าพระยา ในคราวประชุมครั้งที่ ..../๒๕๖๓ เมื่อวันที่ .... จึงออกข้อบังคับไว้ ดังนี้

ข้อ ๑ ข้อบังคับนี้เรียกว่า "ข้อบังคับมหาวิทยาลัยราชภัฏบ้านสมเด็จเจ้าพระยา ว่าด้วย คณะกรรมการประจำคณะ พ.ศ. ...."

ข้อ ๒ ข้อบังคับนี้ให้ใช้บังคับตั้งแต่วันถัดจากวันประกาศเป็นต้นไป

ข้อ ๓ ให้ยกเลิกข้อบังคับมหาวิทยาลัยราชภัฏบ้านสมเด็จเจ้าพระยา ว่าด้วยคณะกรรมการประจำคณะ พ.ศ. ๒๕๔๘

ข้อ ๔ ในข้อบังคับนี้

"มหาวิทยาลัย" หมายความว่า มหาวิทยาลัยราชภัฏบ้านสมเด็จเจ้าพระยา

"สภามหาวิทยาลัย" หมายความว่า สภามหาวิทยาลัยราชภัฏบ้านสมเด็จเจ้าพระยา

"อธิการบดี" หมายความว่า อธิการบดีมหาวิทยาลัยราชภัฏบ้านสมเด็จเจ้าพระยา

"คณะกรรมการ" หมายความว่า คณะกรรมการประจำคณะ

"คณะ" หมายความว่า คณะตามกฎกระทรวงว่าด้วยการจัดตั้งส่วนราชการในมหาวิทยาลัยราชภัฏบ้านสมเด็จเจ้าพระยา

ข้อ ๕ ให้สภามหาวิทยาลัยประกาศแต่งตั้งคณะกรรมการประจำคณะ ประกอบด้วย

(๑) คณบดี เป็นประธานกรรมการ

(๒) รองคณบดี ซึ่งคณบดีมอบหมาย จำนวนหนึ่งคน เป็นรองประธานกรรมการ

(๓) รองคณบดี ซึ่งคณบดีมอบหมาย จำนวนสองคน เป็นกรรมการ

(๔) หัวหน้าภาควิชาหรือประธานสาขาวิชา ซึ่งเลือกกันเองจำนวนสองคน เป็นกรรมการ

(๕) กรรมการผู้ทรงคุณวุฒิซึ่งแต่งตั้งจากบุคคลภายนอกมหาวิทยาลัย จำนวนสามคน เป็นกรรมการ

ให้หัวหน้าสำนักงานคณะเป็นเลขานุการ

การได้มาของกรรมการตาม (๕) ให้กรรมการตาม (๑) (๒) (๓) และ (๔) เป็นผู้เสนอชื่อ

ข้อ ๖ ผู้ที่จะดำรงตำแหน่งกรรมการตามข้อ ๕ (๕) จะต้องมีคุณสมบัติและไม่มีลักษณะต้องห้ามดังต่อไปนี้

(๑) เป็นผู้มีความรู้ มีความสามารถและมีความเชี่ยวชาญด้านวิชาการหรือวิชาชีพ และมีประสบการณ์อันเป็นประโยชน์ต่องานวิชาการของคณะ

(๒) เป็นผู้มีคุณธรรม จริยธรรม เป็นที่ยอมรับนับถือในสังคม

(๓) มีวิสัยทัศน์และเห็นความสำคัญของการจัดการศึกษาในระดับอุดมศึกษา

(๔) สามารถอุทิศเวลาให้กับงานของคณะได้ตามสมควร

(๕) ไม่เป็นคู่สัญญา หรือผู้มีส่วนได้เสีย หรือเป็นผู้มีผลประโยชน์โดยตรงกับคณะ

(๖) ไม่เป็นข้าราชการ พนักงานมหาวิทยาลัย หรือพนักงานราชการในสังกัดมหาวิทยาลัยราชภัฏบ้านสมเด็จเจ้าพระยา

(๗) ไม่เป็นกรรมการผู้ทรงคุณวุฒิในคณะกรรมการประจำคณะหรือคณะกรรมการประจำสถาบัน สำนัก ศูนย์ ส่วนราชการหรือหน่วยงานที่เรียกชื่ออย่างอื่นที่มีฐานะเทียบเท่าคณะเกินกว่าสองหน่วยงาน

ข้อ ๗ ให้กรรมการตามข้อ ๕ (๕) มีวาระการดำรงตำแหน่งคราวละสองปี และอาจได้รับแต่งตั้งใหม่อีกได้

นอกจากการพ้นจากตำแหน่งตามวาระในวรรคหนึ่งแล้ว กรรมการตามข้อ ๕ (๕) พ้นจากตำแหน่งเมื่อ

(๑) ตาย

(๒) ลาออก

(๓) ถูกจำคุกโดยคำพิพากษาถึงที่สุดให้จำคุก

(๔) สภามหาวิทยาลัยมีมติให้พ้นจากตำแหน่งเพราะมีความประพฤติเสื่อมเสีย บกพร่องต่อหน้าที่หรือหย่อนความสามารถ

(๕) เป็นบุคคลล้มละลาย

(๖) เป็นคนไร้ความสามารถหรือเสมือนไร้ความสามารถ

(๗) คณบดีพ้นจากตำแหน่ง

ในกรณีที่กรรมการตามข้อ ๕ (๕) พ้นจากตำแหน่งก่อนครบวาระ และได้มีการดำเนินการให้ผู้ใดดำรงตำแหน่งแทนแล้ว ให้ผู้นั้นอยู่ในตำแหน่งเพียงเท่ากับวาระที่เหลืออยู่ของผู้ซึ่งตนแทน แต่ถ้าวาระการดำรงตำแหน่งเหลืออยู่น้อยกว่าเก้าสิบวันจะไม่ดำเนินการให้มีผู้ดำรงตำแหน่งแทนก็ได้ โดยให้คณะกรรมการประกอบด้วยกรรมการเท่าที่มีอยู่ปฏิบัติหน้าที่ต่อไปได้

ในกรณีกรรมการตามข้อ ๕ (๕) พ้นจากตำแหน่งตามวาระ แต่ยังมิได้ดำเนินการให้ได้มาซึ่งกรรมการตามข้อ ๕ (๕) ใหม่ ให้กรรมการตามข้อ ๕ (๕) ซึ่งพ้นจากตำแหน่งปฏิบัติหน้าที่ต่อไป จนกว่าจะได้มีกรรมการตามข้อ ๕ (๕) ใหม่แล้ว

ให้มีการดำเนินการเพื่อให้ได้มาซึ่งกรรมการตามข้อ ๕ (๕) ภายในสามสิบวันก่อนที่กรรมการตามข้อ ๕ (๕) จะพ้นจากตำแหน่งตามวาระ หรือภายในสามสิบวันหลังจากกรรมการตามข้อ ๕ (๕) พ้นจากตำแหน่งตามวรรคสองแล้วแต่กรณี

ข้อ ๘ ให้คณะกรรมการ มีหน้าที่และอำนาจ ดังต่อไปนี้

(๑) กำหนดแนวทางการดำเนินงานของคณะ ให้สอดคล้องกับนโยบายและแผนยุทธศาสตร์ของมหาวิทยาลัย

(๒) ส่งเสริม สนับสนุนและแสวงหาวิธีการเพื่อพัฒนาความก้าวหน้าของคณะ ตลอดจนปฏิบัติภารกิจร่วมกันกับหน่วยงานอื่นทั้งภาครัฐและเอกชน

(๓) ส่งเสริมงานวิจัย งานบริการวิชาการแก่สังคม งานด้านเทคโนโลยีดิจิทัลและสารสนเทศ และทำนุบำรุงศิลปวัฒนธรรม

(๔) เสนอความเห็นในการพัฒนาหลักสูตรของคณะ เพื่อนำเสนอต่อสภาวิชาการและสภามหาวิทยาลัย

(๕) กำกับ ติดตาม และตรวจสอบการดำเนินงานของคณะให้เป็นไปตามตัวชี้วัดตามแผนยุทธศาสตร์และงานประกันคุณภาพของคณะ ตลอดจนควบคุมมาตรฐานการศึกษาของคณะ

(๖) ให้คำปรึกษาและเสนอความเห็นแก่คณบดีด้านการบริหารและการพัฒนาคณะ

(๗) ปฏิบัติหน้าที่อื่นเกี่ยวกับกิจการของคณะหรือตามที่สภามหาวิทยาลัยมอบหมาย

ข้อ ๙ การประชุมคณะกรรมการ ให้นำข้อบังคับสภามหาวิทยาลัยราชภัฏบ้านสมเด็จเจ้าพระยา ว่าด้วยการประชุมสภามหาวิทยาลัย มาใช้บังคับโดยอนุโลม สำหรับการเบิกจ่ายเบี้ยประชุมให้เบิกจ่ายเบี้ยประชุมได้ปีงบประมาณละไม่เกินสี่ครั้ง

ข้อ ๑๐ ให้คณะกรรมการที่ได้รับการแต่งตั้งและปฏิบัติหน้าที่อยู่ในวันก่อนวันที่ข้อบังคับนี้ใช้บังคับ ให้ปฏิบัติหน้าที่ต่อไปจนกว่าจะมีการประกาศแต่งตั้งคณะกรรมการขึ้นใหม่ตามข้อบังคับนี้ แต่ทั้งนี้ ต้องไม่เกินเก้าสิบวันนับแต่วันที่ข้อบังคับนี้มีผลใช้บังคับ

ข้อ ๑๑ ให้อธิการบดีมหาวิทยาลัยราชภัฏบ้านสมเด็จเจ้าพระยารักษาการตามข้อบังคับนี้

ในกรณีที่มีปัญหาเกี่ยวกับการปฏิบัติตามข้อบังคับนี้ ให้อธิการบดีเป็นผู้พิจารณาวินิจฉัยและให้เป็นที่สุด

ประกาศ ณ วันที่ .... เดือน .... พ.ศ. ....

(รองศาสตราจารย์ ดร.สมบัติ คชสิทธิ์)

นายกสภามหาวิทยาลัยราชภัฏบ้านสมเด็จเจ้าพระยา

ตารางเปรียบเทียบข้อบังคับมหาวิทยาลัยราชภัฏบ้านสมเด็จเจ้าพระยา ว่าด้วยคณะกรรมการประจำคณะ

ข้อบังคับฯ ว่าด้วยคณะกรรมการประจำคณะ พ.ศ. ๒๕๔๘	ร่างข้อบังคับฯ ว่าด้วยคณะกรรมการประจำคณะ พ.ศ. ....
	ข้อ ๔ ในข้อบังคับนี้ "มหาวิทยาลัย" หมายความว่า มหาวิทยาลัยราชภัฏบ้านสมเด็จเจ้าพระยา "สภามหาวิทยาลัย" หมายความว่า สภามหาวิทยาลัยราชภัฏบ้านสมเด็จเจ้าพระยา "อธิการบดี" หมายความว่า อธิการบดีมหาวิทยาลัยราชภัฏบ้านสมเด็จเจ้าพระยา "คณะกรรมการ" หมายความว่าคณะกรรมการประจำคณะ "คณะ" หมายความว่า คณะตามกฎกระทรวงว่าด้วยการจัดตั้งส่วนราชการในมหาวิทยาลัยราชภัฏบ้านสมเด็จเจ้าพระยา
ข้อ ๓ กรรมการประจำคณะ ประกอบด้วย (๑) คณบดี เป็นประธาน (๒) รองคณบดี จำนวนไม่เกินสามคน เป็นกรรมการ (๓) หัวหน้าภาควิชา เป็นกรรมการ (๔) ผู้ทรงคุณวุฒิจากภายนอกจำนวนไม่น้อยกว่าหนึ่งในสามของกรรมการทั้งหมดเป็นกรรมการ ให้หัวหน้าสำนักงานเลขานุการคณะ เป็นเลขานุการ ให้คณะกรรมการประจำคณะแต่งตั้งรองคณบดีคนหนึ่ง เป็นรองประธาน	ข้อ ๕ ให้สภามหาวิทยาลัยประกาศแต่งตั้งคณะกรรมการประจำคณะ ประกอบด้วย (๑) คณบดี เป็นประธานกรรมการ (๒) รองคณบดี ซึ่งคณบดีมอบหมาย จำนวนหนึ่งคน เป็นรองประธานกรรมการ (๓) รองคณบดี ซึ่งคณบดีมอบหมาย จำนวนสองคน เป็นกรรมการ (๔) หัวหน้าภาควิชาหรือประธานสาขาวิชา ซึ่งเลือกกันเองจำนวนสองคน เป็นกรรมการ (๕) กรรมการผู้ทรงคุณวุฒิซึ่งแต่งตั้งจากบุคคลภายนอกมหาวิทยาลัย จำนวนสามคน เป็นกรรมการ ให้หัวหน้าสำนักงานคณะเป็นเลขานุการ การได้มาของกรรมการตาม (๕) ให้กรรมการตาม (๑) (๒) (๓) และ (๔) เป็นผู้เสนอชื่อ

ข้อบังคับฯ ว่าด้วยคณะกรรมการประจำคณะ พ.ศ. ๒๕๔๘	ร่างข้อบังคับฯ ว่าด้วยคณะกรรมการประจำคณะ พ.ศ. ....
	ข้อ ๖ ผู้ที่จะดำรงตำแหน่งกรรมการตามข้อ ๕ (๕) จะต้องมีคุณสมบัติและไม่มีลักษณะต้องห้าม ดังต่อไปนี้ (๑) เป็นผู้มีความรู้ มีความสามารถและมีความเชี่ยวชาญด้านวิชาการหรือวิชาชีพและมีประสบการณ์อันเป็นประโยชน์ต่องานวิชาการของคณะ (๒) เป็นผู้มีคุณธรรม จริยธรรม เป็นที่ยอมรับนับถือในสังคม (๓) มีวิสัยทัศน์และเห็นความสำคัญของการจัดการศึกษาในระดับอุดมศึกษา (๔) สามารถอุทิศเวลาให้กับงานของคณะได้ตามสมควร (๕) ไม่เป็นคู่สัญญา หรือผู้มีส่วนได้เสีย หรือเป็นผู้มีผลประโยชน์โดยตรงกับคณะ (๖) ไม่เป็นข้าราชการ พนักงานมหาวิทยาลัย หรือพนักงานราชการในสังกัดมหาวิทยาลัยราชภัฏบ้านสมเด็จเจ้าพระยา (๗) ไม่เป็นกรรมการผู้ทรงคุณวุฒิในคณะกรรมการประจำคณะหรือคณะกรรมการประจำสถาบัน สำนัก ศูนย์ ส่วนราชการหรือหน่วยงานที่เรียกชื่ออย่างอื่นที่มีฐานะเทียบเท่าคณะเกินกว่าสองหน่วยงาน
	ข้อ ๗ ให้กรรมการตามข้อ ๕ (๕) มีวาระการดำรงตำแหน่งคราวละสองปี และอาจได้รับแต่งตั้งใหม่อีกได้ นอกจากการพ้นจากตำแหน่งตามวาระในวรรคหนึ่งแล้ว กรรมการตามข้อ ๕ (๕) พ้นจากตำแหน่งเมื่อ (๑) ตาย (๒) ลาออก (๓) ถูกจำคุกโดยคำพิพากษาถึงที่สุดให้จำคุก (๔) สภามหาวิทยาลัยมีมติให้พ้นจากตำแหน่งเพราะมีความประพฤติเสื่อมเสีย

ข้อบังคับฯ ว่าด้วยคณะกรรมการประจำคณะ พ.ศ. ๒๕๔๘	ร่างข้อบังคับฯ ว่าด้วยคณะกรรมการประจำคณะ พ.ศ. ....
	บกพร่องต่อหน้าที่หรือหย่อนความสามารถ (๕) เป็นบุคคลล้มละลาย (๖) เป็นคนไร้ความสามารถหรือเสมือนไร้ความสามารถ (๗) คณบดีพ้นจากตำแหน่ง ในกรณีที่กรรมการตามข้อ ๕ (๕) พ้นจากตำแหน่งก่อนครบวาระ และได้มีการดำเนินการให้ผู้ใดดำรงตำแหน่งแทนแล้ว ให้ผู้นั้นอยู่ในตำแหน่งเพียงเท่ากับวาระที่เหลืออยู่ของผู้ซึ่งตนแทน แต่ถ้าวาระการดำรงตำแหน่งเหลืออยู่น้อยกว่าเก้าสิบวันจะไม่ดำเนินการให้มีผู้ดำรงตำแหน่งแทนก็ได้ โดยให้คณะกรรมการประกอบด้วยกรรมการเท่าที่มีอยู่ปฏิบัติหน้าที่ต่อไปได้ ในกรณีกรรมการตามข้อ ๕ (๕) พ้นจากตำแหน่งตามวาระ แต่ยังมิได้ดำเนินการให้ได้มาซึ่งกรรมการตามข้อ ๕ (๕) ใหม่ ให้กรรมการตามข้อ ๕ (๕) ซึ่งพ้นจากตำแหน่งปฏิบัติหน้าที่ต่อไป จนกว่าจะได้มีกรรมการตามข้อ ๕ (๕) ใหม่แล้ว ให้มีการดำเนินการเพื่อให้ได้มาซึ่งกรรมการตามข้อ ๕ (๕) ภายในสามสิบวันก่อนที่กรรมการตามข้อ ๕ (๕) จะพ้นจากตำแหน่งตามวาระ หรือภายในสามสิบวันหลังจากกรรมการตามข้อ ๕ (๕) พ้นจากตำแหน่งตามวรรคสองแล้วแต่กรณี
ข้อ ๔ ให้คณะกรรมการประจำคณะมีอำนาจหน้าที่ ดังต่อไปนี้ (๑) วางนโยบายและกำหนดแนวทางการดำเนินงานของคณะให้สอดคล้องกับนโยบายของมหาวิทยาลัย (๒) พัฒนา ติดตามและตรวจสอบการดำเนินงานประกันคุณภาพของคณะ ตลอดจนควบคุม มาตรฐานการศึกษาของคณะ (๓) ส่งเสริมงานวิจัยงานบริการวิชาการแก่สังคม เทคโนโลยีสารสนเทศ และทะนุบำรุง ศิลปวัฒนธรรม	ข้อ ๘ ให้คณะกรรมการ มีหน้าที่และอำนาจ ดังต่อไปนี้ (๑) กำหนดแนวทางการดำเนินงานของคณะ ให้สอดคล้องกับนโยบายและแผนยุทธศาสตร์ของมหาวิทยาลัย (๒) ส่งเสริม สนับสนุนและแสวงหาวิธีการเพื่อพัฒนาความก้าวหน้าของคณะตลอดจนปฏิบัติภารกิจร่วมกันกับหน่วยงานอื่นทั้งภาครัฐและเอกชน (๓) ส่งเสริมงานวิจัย งานบริการวิชาการแก่สังคม งานด้านเทคโนโลยีดิจิทัลและ

ข้อบังคับฯ ว่าด้วยคณะกรรมการประจำคณะ พ.ศ. ๒๕๔๘	ร่างข้อบังคับฯ ว่าด้วยคณะกรรมการประจำคณะ พ.ศ. ....
(๔) พิจารณาหลักสูตรและรายละเอียดเกี่ยวกับหลักสูตรของคณะเพื่อนำเสนอต่อสภาวิชาการ และสภามหาวิทยาลัย (๕) กำหนดระเบียบและข้อบังคับที่เกี่ยวกับการบริหารและดำเนินการของคณะตามที่สภามหาวิทยาลัยมอบหมายหรือเพื่อเสนอต่อสภามหาวิทยาลัย (๖) พิจารณาเสนอเกี่ยวกับการดำรงตำแหน่งทางวิชาการของคณาจารย์ประจำในคณะต่อมหาวิทยาลัย (๗) แต่งตั้งคณะอนุกรรมการคณะทำงาน หรือบุคคลใดบุคคลหนึ่งเพื่อดำเนินการใดๆ อันอยู่ในอำนาจหน้าที่ของคณะกรรมการประจำคณะ (๘) ให้คำปรึกษาและเสนอความเห็นแก่คณบดี (๙) ปฏิบัติหน้าที่อื่นๆที่เกี่ยวกับกิจการของคณะหรือตามที่คณบดีมอบหมาย	สารสนเทศ และทำนุบำรุงศิลปวัฒนธรรม (๔) เสนอความเห็นในการพัฒนาหลักสูตรของคณะ เพื่อนำเสนอต่อสภาวิชาการและสภามหาวิทยาลัย (๕) กำกับ ติดตาม และตรวจสอบการดำเนินงานของคณะให้เป็นไปตามตัวชี้วัดตามแผนยุทธศาสตร์และงานประกันคุณภาพของคณะ ตลอดจนควบคุมมาตรฐานการศึกษาของคณะ (๖) ให้คำปรึกษาและเสนอความเห็นแก่คณบดีด้านการบริหารและการพัฒนาคณะ (๗) ปฏิบัติหน้าที่อื่นเกี่ยวกับกิจการของคณะหรือตามที่สภามหาวิทยาลัยมอบหมาย
ข้อ ๕ การประชุมคณะกรรมการประจำคณะให้นำข้อบังคับมหาวิทยาลัยราชภัฏบ้านสมเด็จเจ้าพระยา ว่าด้วยการประชุมสภามหาวิทยาลัย พ.ศ. ๒๕๔๗ มาใช้บังคับโดยอนุโลม	ข้อ ๙ การประชุมคณะกรรมการ ให้นำข้อบังคับสภามหาวิทยาลัยราชภัฏบ้านสมเด็จเจ้าพระยา ว่าด้วยการประชุมสภามหาวิทยาลัย มาใช้บังคับโดยอนุโลม สำหรับการเบิกจ่ายเบี้ยประชุมให้เบิกจ่ายเบี้ยประชุมได้ปีงบประมาณละไม่เกินสี่ครั้ง
	ข้อ ๑๐ ให้คณะกรรมการที่ได้รับการแต่งตั้งและปฏิบัติหน้าที่อยู่ในวันก่อนวันที่ข้อบังคับนี้ใช้บังคับ ให้ปฏิบัติหน้าที่ต่อไปจนกว่าจะมีการประกาศแต่งตั้งคณะกรรมการขึ้นใหม่ตามข้อบังคับนี้ แต่ทั้งนี้ ต้องไม่เกินเก้าสิบวันนับแต่วันที่ข้อบังคับนี้มีผลใช้บังคับ
	ข้อ ๑๑ ให้อธิการบดีมหาวิทยาลัยราชภัฏบ้านสมเด็จเจ้าพระยารักษาการตามข้อบังคับนี้ ในกรณีที่มีปัญหาเกี่ยวกับการปฏิบัติตามข้อบังคับนี้ ให้อธิการบดีเป็นผู้พิจารณาวินิจฉัยและให้เป็นที่สุด

ระเบียบวาระที่ ๔ เรื่องเสนอเพื่อพิจารณา
การประชุมสภามหาวิทยาลัย ครั้งที่ ๑/๒๕๖๔

๔.๓ (ร่าง) ข้อบังคับมหาวิทยาลัยราชภัฏบ้านสมเด็จเจ้าพระยาว่าด้วยคณะกรรมการประจำสถาบัน สำนัก ศูนย์ ส่วนราชการหรือหน่วยงานที่เรียกชื่ออย่างอื่นที่มีฐานะเทียบเท่าคณะ พ.ศ. ....

ความเป็นมา

๑. มหาวิทยาลัยฯเห็นสมควรให้ปรับปรุง ข้อบังคับมหาวิทยาลัยราชภัฏบ้านสมเด็จเจ้าพระยาว่าด้วยคณะกรรมการประจำสถาบัน พ.ศ.๒๕๔๘ เพื่อให้มีความเหมาะสมมากยิ่งขึ้น

๒. คณะกรรมการอำนวยการมหาวิทยาลัย ในคราวประชุม ครั้งที่ ๘/๒๕๖๓ มีมติเห็นชอบ (ร่าง) ข้อบังคับมหาวิทยาลัยราชภัฏบ้านสมเด็จเจ้าพระยาว่าด้วยคณะกรรมการประจำสถาบัน สำนัก ศูนย์ ส่วนราชการหรือหน่วยงานที่เรียกชื่ออย่างอื่นที่มีฐานะเทียบเท่าคณะ พ.ศ. .... และให้นำเข้าที่ประชุมคณะกรรมการด้านกฎหมายของสภามหาวิทยาลัยเพื่อพิจารณาตรวจสอบให้ถูกต้องสมบูรณ์

๓. คณะกรรมการด้านกฎหมายของสภามหาวิทยาลัยในคราวประชุม ครั้งที่ ๒๐/๒๕๖๓ มีมติเห็นชอบ และมอบฝ่ายเลขานุการปรับแก้ให้เป็นไปตามความเห็นของคณะกรรมการฯ และเสนอสภามหาวิทยาลัยเพื่อพิจารณาต่อไป

การดำเนินการ

ฝ่ายเลขานุการได้นำ (ร่าง) ข้อบังคับมหาวิทยาลัยราชภัฏบ้านสมเด็จเจ้าพระยาว่าด้วยคณะกรรมการประจำสถาบัน สำนัก ศูนย์ ส่วนราชการหรือหน่วยงานที่เรียกชื่ออย่างอื่นที่มีฐานะเทียบเท่าคณะ พ.ศ. .... พร้อมจัดทำตารางเปรียบเทียบการแก้ไขปรับปรุงจากข้อบังคับมหาวิทยาลัยราชภัฏบ้านสมเด็จเจ้าพระยาว่าด้วยคณะกรรมการประจำสถาบัน พ.ศ.๒๕๔๘ นำเสนอต่อสภามหาวิทยาลัยในการประชุม ครั้งที่ ๑/๒๕๖๔ วันพฤหัสบดีที่ ๒๑ มกราคม พ.ศ.๒๕๖๔

เอกสารและข้อกฎหมายที่เกี่ยวข้อง

๑. ข้อบังคับมหาวิทยาลัยราชภัฏบ้านสมเด็จเจ้าพระยาว่าด้วยคณะกรรมการประจำสถาบัน พ.ศ. ๒๕๔๘

ข้อเสนอเพื่อโปรดพิจารณา

๑. อนุมัติ (ร่าง) ข้อบังคับมหาวิทยาลัยราชภัฏบ้านสมเด็จเจ้าพระยาว่าด้วยคณะกรรมการประจำสถาบัน สำนัก ศูนย์ ส่วนราชการหรือหน่วยงานที่เรียกชื่ออย่างอื่นที่มีฐานะเทียบเท่าคณะ พ.ศ. ....

๒. สุดแท้แต่จะเห็นสมควรประการใด

จึงเสนอมาเพื่อโปรดพิจารณา

มติสภามหาวิทยาลัย

บันทึกข้อความ

ส่วนราชการ สำนักงานสภามหาวิทยาลัย โทร. ๑๐๑๘

ที่ อว ๐๖๔๓.๑๘/๑๒ **วันที่** ๑๒ มกราคม ๒๕๖๔

เรื่อง เสนอ (ร่าง) ข้อบังคับมหาวิทยาลัยราชภัฏบ้านสมเด็จเจ้าพระยาว่าด้วยคณะกรรมการประจำสถาบัน สำนัก ศูนย์ ส่วนราชการหรือหน่วยงานที่เรียกชื่ออย่างอื่นที่มีฐานะเทียบเท่าคณะ พ.ศ. ....

เรียน อธิการบดี

ตามที่คณะกรรมการด้านกฎหมายของสภามหาวิทยาลัยมีมติเห็นชอบ (ร่าง) ข้อบังคับมหาวิทยาลัยราชภัฏบ้านสมเด็จเจ้าพระยาว่าด้วยคณะกรรมการประจำสถาบัน สำนัก ศูนย์ ส่วนราชการหรือหน่วยงานที่เรียกชื่ออย่างอื่นที่มีฐานะเทียบเท่าคณะ พ.ศ. .... ในคราวประชุมครั้งที่ ๒๐/๒๕๖๓ เมื่อวันที่ ๑ ธันวาคม ๒๕๖๓ นั้น

ในการนี้ ฝ่ายเลขานุการ คณะกรรมการด้านกฎหมายของสภามหาวิทยาลัยจึงขอเสนอ (ร่าง) ข้อบังคับมหาวิทยาลัยราชภัฏบ้านสมเด็จเจ้าพระยาว่าด้วยคณะกรรมการประจำสถาบัน สำนัก ศูนย์ ส่วนราชการหรือหน่วยงานที่เรียกชื่ออย่างอื่นที่มีฐานะเทียบเท่าคณะ พ.ศ. .... เพื่อให้ได้รับการพิจารณาต่อไป

จึงเรียนมาเพื่อโปรดพิจารณา หากเห็นชอบโปรดนำเข้าที่ประชุมสภามหาวิทยาลัย

(ผู้ช่วยศาสตราจารย์ ดร.พิษณุ บางเขียว)
เลขานุการสภามหาวิทยาลัย

เห็นชอบ มอบเลขาสภาเพื่อพิจารณา

๑๖ มค ๖๔

(ผู้ช่วยศาสตราจารย์ ดร.ลินดา เกณฑ์มา)
อธิการบดี

(ร่าง)

ข้อบังคับมหาวิทยาลัยราชภัฏบ้านสมเด็จเจ้าพระยา
ว่าด้วยคณะกรรมการประจำสถาบัน สำนัก ศูนย์ ส่วนราชการหรือหน่วยงาน
ที่เรียกชื่ออย่างอื่นที่มีฐานะเทียบเท่าคณะ
พ.ศ. ....

โดยที่เป็นการสมควรปรับปรุงข้อบังคับมหาวิทยาลัยราชภัฏบ้านสมเด็จเจ้าพระยา ว่าด้วยคณะกรรมการประจำสถาบัน ให้เหมาะสมมากยิ่งขึ้น

อาศัยอำนาจตามความในมาตรา ๑๘ (๒) และมาตรา ๔๑ วรรคสอง แห่งพระราชบัญญัติมหาวิทยาลัยราชภัฏ พ.ศ. ๒๕๔๗ ประกอบกับมติสภามหาวิทยาลัยราชภัฏบ้านสมเด็จเจ้าพระยา ในคราวประชุมครั้งที่ ..../๒๕๖๓ เมื่อวันที่ .... จึงออกข้อบังคับไว้ ดังนี้

ข้อ ๑ ข้อบังคับนี้เรียกว่า “ข้อบังคับมหาวิทยาลัยราชภัฏบ้านสมเด็จเจ้าพระยา ว่าด้วยคณะกรรมการประจำสถาบัน สำนัก ศูนย์ ส่วนราชการหรือหน่วยงานที่เรียกชื่ออย่างอื่นที่มีฐานะเทียบเท่าคณะ พ.ศ. ....”

ข้อ ๒ ข้อบังคับนี้ให้ใช้บังคับตั้งแต่วันถัดจากวันประกาศเป็นต้นไป

ข้อ ๓ ให้ยกเลิกข้อบังคับมหาวิทยาลัยราชภัฏบ้านสมเด็จเจ้าพระยา ว่าด้วยคณะกรรมการประจำสถาบัน พ.ศ. ๒๕๔๘

ข้อ ๔ ในข้อบังคับนี้

“มหาวิทยาลัย” หมายความว่า มหาวิทยาลัยราชภัฏบ้านสมเด็จเจ้าพระยา

“สภามหาวิทยาลัย” หมายความว่า สภามหาวิทยาลัยราชภัฏบ้านสมเด็จเจ้าพระยา

“อธิการบดี” หมายความว่า อธิการบดีมหาวิทยาลัยราชภัฏบ้านสมเด็จเจ้าพระยา

“หน่วยงาน” หมายความว่า สถาบัน สำนัก ศูนย์ ส่วนราชการ หรือหน่วยงานที่เรียกชื่ออย่างอื่นที่มีฐานะเทียบเท่าคณะของมหาวิทยาลัยราชภัฏบ้านสมเด็จเจ้าพระยา ตามกฎกระทรวงว่าด้วยการจัดตั้งส่วนราชการในมหาวิทยาลัยราชภัฏบ้านสมเด็จเจ้าพระยา

“คณะกรรมการ” หมายความว่า คณะกรรมการประจำสถาบัน สำนัก ศูนย์ ส่วนราชการ หรือหน่วยงานที่เรียกชื่ออย่างอื่นที่มีฐานะเทียบเท่าคณะของมหาวิทยาลัยราชภัฏบ้านสมเด็จ

“ผู้อำนวยการ” หมายความว่า ผู้อำนวยการสถาบัน สำนัก ศูนย์ ส่วนราชการ หรือหน่วยงานที่เรียกชื่ออย่างอื่นที่มีฐานะเทียบเท่าคณะของมหาวิทยาลัยราชภัฏบ้านสมเด็จเจ้าพระยา

“รองผู้อำนวยการ” หมายความว่า รองผู้อำนวยการสถาบัน สำนัก ศูนย์ ส่วนราชการ หรือหน่วยงานที่เรียกชื่ออย่างอื่นที่มีฐานะเทียบเท่าคณะของมหาวิทยาลัยราชภัฏบ้านสมเด็จเจ้าพระยา

ข้อ ๕ ให้สภามหาวิทยาลัยประกาศแต่งตั้งคณะกรรมการประจำหน่วยงาน ประกอบด้วย

(๑) ผู้อำนวยการ เป็นประธานกรรมการ

(๒) รองผู้อำนวยการ ซึ่งผู้อำนวยการมอบหมาย จำนวนหนึ่งคน เป็นรองประธานกรรมการ

(๓) รองผู้อำนวยการที่ไม่ใช่กรรมการตาม (๒) ซึ่งผู้อำนวยการมอบหมาย จำนวนไม่เกินสองคน เป็นกรรมการ

(๔) หัวหน้างานภายในหน่วยงานซึ่งเลือกกันเอง จำนวนไม่เกินสองคน เป็นกรรมการ

(๕) กรรมการผู้ทรงคุณวุฒิซึ่งแต่งตั้งจากบุคคลภายนอกมหาวิทยาลัย จำนวนสามคน เป็นกรรมการ

ให้หัวหน้าสำนักงานของหน่วยงานเป็นเลขานุการ

การได้มาของกรรมการ (๕) ให้กรรมการตาม (๑) (๒) (๓) และ (๔) เป็นผู้เสนอชื่อ

ข้อ ๖ ผู้ที่จะดำรงตำแหน่งกรรมการตามข้อ ๕ (๕) จะต้องมีคุณสมบัติและไม่มีลักษณะต้องห้ามดังต่อไปนี้

(๑) เป็นผู้มีความรู้ มีความสามารถและมีความเชี่ยวชาญด้านวิชาการหรือวิชาชีพ และมีประสบการณ์อันเป็นประโยชน์ต่องานวิชาการของหน่วยงาน

(๒) เป็นผู้มีคุณธรรม จริยธรรม เป็นที่ยอมรับนับถือในสังคม

(๓) มีวิสัยทัศน์และเห็นความสำคัญของการส่งเสริมการจัดการศึกษาในระดับอุดมศึกษา

(๔) สามารถอุทิศเวลาให้กับงานของหน่วยงานได้ตามสมควร

(๕) ไม่เป็นคู่สัญญา หรือผู้มีส่วนได้เสีย หรือเป็นผู้มีผลประโยชน์โดยตรงกับหน่วยงาน

(๖) ไม่เป็นข้าราชการ พนักงานมหาวิทยาลัย หรือพนักงานราชการในสังกัดมหาวิทยาลัยราชภัฏบ้านสมเด็จเจ้าพระยา

(๗) ไม่เป็นกรรมการผู้ทรงคุณวุฒิในคณะกรรมการประจำคณะหรือคณะกรรมการประจำหน่วยงานเกินกว่าสองหน่วยงาน

ข้อ ๗ ให้กรรมการตามข้อ ๕ (๕) มีวาระการดำรงตำแหน่งไม่เกินสองปี และอาจได้รับแต่งตั้งใหม่อีกได้

นอกจากการพ้นจากตำแหน่งตามวาระในวรรคหนึ่งแล้ว กรรมการตามข้อ ๕ (๕) พ้นจากตำแหน่งเมื่อ

(๑) ตาย

(๒) ลาออก

(๓) ถูกจำคุกโดยคำพิพากษาถึงที่สุดให้จำคุก

(๔) สภามหาวิทยาลัยมีมติให้พ้นจากตำแหน่งเพราะมีความประพฤติเสื่อมเสีย บกพร่องต่อหน้าที่หรือหย่อนความสามารถ

(๕) เป็นบุคคลล้มละลาย

(๖) เป็นคนไร้ความสามารถหรือเสมือนไร้ความสามารถ

(๗) ผู้อำนวยการพ้นจากตำแหน่ง

ในกรณีที่กรรมการตามข้อ ๕ (๕) พ้นจากตำแหน่งก่อนครบวาระ และได้มีการดำเนินการให้ผู้ใดดำรงตำแหน่งแทนแล้ว ให้ผู้นั้นอยู่ในตำแหน่งเพียงเท่ากับวาระที่เหลืออยู่ของผู้ซึ่งตนแทน แต่ถ้าวาระการดำรงตำแหน่งเหลืออยู่น้อยกว่าเก้าสิบวันจะไม่ดำเนินการให้มีผู้ดำรงตำแหน่งแทนก็ได้ โดยให้คณะกรรมการประกอบด้วยกรรมการเท่าที่มีอยู่ปฏิบัติหน้าที่ต่อไปได้

ในกรณีกรรมการตามข้อ ๕ (๕) พ้นจากตำแหน่งตามวาระ แต่ยังมิได้ดำเนินการให้ได้มาซึ่งกรรมการตามข้อ ๕ (๕) ใหม่ ให้กรรมการตามข้อ ๕ (๕) ซึ่งพ้นจากตำแหน่งปฏิบัติหน้าที่ต่อไป จนกว่าจะได้มีกรรมการตามข้อ ๕ (๕) ใหม่แล้ว

ให้มีการดำเนินการเพื่อให้ได้มาซึ่งกรรมการตามข้อ ๕ (๕) ภายในสามสิบวันก่อนที่กรรมการตามข้อ ๕ (๕) จะพ้นจากตำแหน่งตามวาระ หรือภายในสามสิบวันหลังจากกรรมการตามข้อ ๕ (๕) พ้นจากตำแหน่งตามวรรคสองแล้วแต่กรณี

ข้อ ๘ ให้คณะกรรมการมีหน้าที่และอำนาจ ดังต่อไปนี้

(๑) กำหนดแนวทางการดำเนินงานของหน่วยงาน ให้สอดคล้องกับนโยบายและแผนยุทธศาสตร์ของมหาวิทยาลัย

(๒) ส่งเสริม สนับสนุนและแสวงหาวิธีการเพื่อพัฒนาความก้าวหน้าของหน่วยงาน ตลอดจนปฏิบัติภารกิจร่วมกันกับหน่วยงานอื่นทั้งภาครัฐและเอกชน

(๓) เสนอความเห็นในการพัฒนาหน่วยงาน

(๔) พัฒนา ติดตาม และตรวจสอบการดำเนินงานของหน่วยงานให้เป็นไปตามตัวชี้วัดตามแผนยุทธศาสตร์และงานประกันคุณภาพของหน่วยงาน

(๕) พิจารณาให้ความเห็นเกี่ยวกับการจัดระบบบริหารงานของหน่วยงาน

(๖) ให้คำปรึกษาและเสนอความเห็นแก่ผู้อำนวยการด้านการบริหารและการพัฒนาหน่วยงาน

(๗) ปฏิบัติหน้าที่อื่นเกี่ยวกับกิจการของหน่วยงานตามที่สภามหาวิทยาลัยมอบหมาย

ข้อ ๙ การประชุมคณะกรรมการ ให้นำข้อบังคับสภามหาวิทยาลัยราชภัฏบ้านสมเด็จเจ้าพระยาว่าด้วยการประชุมสภามหาวิทยาลัย มาใช้บังคับโดยอนุโลม สำหรับการเบิกจ่ายเบี้ยประชุมให้เบิกจ่ายเบี้ยประชุมได้ปีงบประมาณละไม่เกินสี่ครั้ง

ข้อ ๑๐ ให้คณะกรรมการที่ได้รับการแต่งตั้งและปฏิบัติหน้าที่อยู่ในวันก่อนวันที่ข้อบังคับนี้ใช้บังคับ ให้ปฏิบัติหน้าที่ต่อไปจนกว่าจะมีการประกาศแต่งตั้งคณะกรรมการขึ้นใหม่ตามข้อบังคับนี้ แต่ทั้งนี้ ต้องไม่เกินเก้าสิบวันนับแต่วันที่ข้อบังคับนี้มีผลใช้บังคับ

ข้อ ๑๑ ให้อธิการบดีมหาวิทยาลัยราชภัฏบ้านสมเด็จเจ้าพระยารักษาการตามข้อบังคับนี้

ในกรณีที่มีปัญหาเกี่ยวกับการปฏิบัติตามข้อบังคับนี้ ให้อธิการบดีเป็นผู้พิจารณาวินิจฉัยและให้เป็นที่สุด

ประกาศ ณ วันที่ .... เดือน .... พ.ศ. ....

(รองศาสตราจารย์ ดร.สมบัติ คชสิทธิ์)
นายกสภามหาวิทยาลัยราชภัฏบ้านสมเด็จเจ้าพระยา

ตารางเปรียบเทียบข้อบังคับมหาวิทยาลัยราชภัฏบ้านสมเด็จเจ้าพระยา ว่าด้วยคณะกรรมการประจำสถาบัน สำนัก ศูนย์ ส่วนราชการหรือหน่วยงานที่เรียกชื่ออย่างอื่นที่มีฐานะเทียบเท่าคณะ

ข้อบังคับฯ ว่าด้วยคณะกรรมการประจำสถาบัน พ.ศ. ๒๕๔๘	ร่างข้อบังคับฯ ว่าด้วยคณะกรรมการประจำสถาบัน สำนัก ศูนย์ ส่วนราชการหรือหน่วยงานที่เรียกชื่ออย่างอื่นที่มีฐานะเทียบเท่าคณะ พ.ศ. ....
ข้อ ๓ ในข้อบังคับนี้ “สถาบัน” หมายถึง หน่วยงานที่มีฐานะเทียบเท่าคณะซึ่งทำหน้าที่สนับสนุนด้านวิชาการเน้นการวิจัยเป็นหลัก “คณะกรรมการ” หมายถึงคณะกรรมการประจำสถาบัน “ผู้อำนวยการ” หมายถึงผู้อำนวยการสถาบัน “รองผู้อำนวยการ” หมายถึงรองผู้อำนวยการสถาบัน	ข้อ ๔ ในข้อบังคับนี้ “มหาวิทยาลัย” หมายความว่า มหาวิทยาลัยราชภัฏบ้านสมเด็จเจ้าพระยา “สภามหาวิทยาลัย” หมายความว่า สภามหาวิทยาลัยราชภัฏบ้านสมเด็จเจ้าพระยา “อธิการบดี” หมายความว่า อธิการบดีมหาวิทยาลัยราชภัฏบ้านสมเด็จเจ้าพระยา “หน่วยงาน” หมายความว่า สถาบัน สำนัก ศูนย์ ส่วนราชการ หรือหน่วยงานที่เรียกชื่ออย่างอื่นที่มีฐานะเทียบเท่าคณะของมหาวิทยาลัยราชภัฏบ้านสมเด็จเจ้าพระยาตามกฎกระทรวงว่าด้วยการจัดตั้งส่วนราชการในมหาวิทยาลัยราชภัฏบ้านสมเด็จเจ้าพระยา “คณะกรรมการ” หมายความว่า คณะกรรมการประจำสถาบัน สำนัก ศูนย์ ส่วนราชการ หรือหน่วยงานที่เรียกชื่ออย่างอื่นที่มีฐานะเทียบเท่าคณะของมหาวิทยาลัยราชภัฏบ้านสมเด็จ “ผู้อำนวยการ” หมายความว่า ผู้อำนวยการสถาบัน สำนัก ศูนย์ ส่วนราชการ หรือหน่วยงานที่เรียกชื่ออย่างอื่นที่มีฐานะเทียบเท่าคณะของมหาวิทยาลัยราชภัฏบ้านสมเด็จเจ้าพระยา “รองผู้อำนวยการ” หมายความว่า รองผู้อำนวยการสถาบัน สำนัก ศูนย์ ส่วนราชการ หรือหน่วยงานที่เรียกชื่ออย่างอื่นที่มีฐานะเทียบเท่าคณะของมหาวิทยาลัยราชภัฏบ้านสมเด็จเจ้าพระยา
ข้อ ๔ คณะกรรมการ ประกอบด้วย (๑) ผู้อำนวยการเป็นประธาน (๒) รองผู้อำนวยการจำนวนไม่เกินสามคน เป็นกรรมการ	ข้อ ๕ ให้สภามหาวิทยาลัยประกาศแต่งตั้งคณะกรรมการประจำหน่วยงานประกอบด้วย (๑) ผู้อำนวยการ เป็นประธานกรรมการ

ข้อบังคับฯ ว่าด้วยคณะกรรมการประจำสถาบัน พ.ศ. ๒๕๔๘	ร่างข้อบังคับฯ ว่าด้วยคณะกรรมการประจำสถาบัน สำนัก ศูนย์ ส่วนราชการหรือหน่วยงานที่เรียกชื่ออย่างอื่นที่มีฐานะเทียบเท่าคณะ พ.ศ. ....
(๓) หัวหน้าหน่วยงานหรือส่วนราชการที่ เรียกชื่ออย่างอื่นที่มีฐานะเทียบเท่ากองเป็นกรรมการ (๔) ผู้ทรงคุณวุฒิจำนวนไม่น้อยกว่าหนึ่งในสามของกรรมการทั้งหมด เป็นกรรมการ ให้หัวหน้าสำนักงานสถาบันเป็นเลขานุการ ให้คณะกรรมการ แต่งตั้งรองผู้อำนวยการคนหนึ่งเป็นรองประธาน	(๒) รองผู้อำนวยการ ซึ่งผู้อำนวยการมอบหมาย จำนวนหนึ่งคน เป็นรองประธานกรรมการ (๓) รองผู้อำนวยการที่ไม่ใช่กรรมการตาม (๒) ซึ่งผู้อำนวยการมอบหมาย จำนวนไม่เกินสองคน เป็นกรรมการ (๔) หัวหน้างานภายในหน่วยงานซึ่งเลือกกันเอง จำนวนไม่เกินสองคน เป็นกรรมการ (๕) กรรมการผู้ทรงคุณวุฒิซึ่งแต่งตั้งจากบุคคลภายนอกมหาวิทยาลัย จำนวนสามคน เป็นกรรมการ ให้หัวหน้าสำนักงานของหน่วยงานเป็นเลขานุการ การได้มาของกรรมการ (๕) ให้กรรมการตาม (๑) (๒) (๓) และ (๔) เป็นผู้เสนอชื่อ
	ข้อ ๖ ผู้ที่จะดำรงตำแหน่งกรรมการตามข้อ ๕ (๕) จะต้องมีคุณสมบัติและไม่มีลักษณะต้องห้าม ดังต่อไปนี้ (๑) เป็นผู้มีความรู้ มีความสามารถและมีความเชี่ยวชาญด้านวิชาการหรือวิชาชีพและมีประสบการณ์อันเป็นประโยชน์ต่องานวิชาการของหน่วยงาน (๒) เป็นผู้มีคุณธรรม จริยธรรม เป็นที่ยอมรับนับถือในสังคม (๓) มีวิสัยทัศน์และเห็นความสำคัญของการส่งเสริมการจัดการศึกษาในระดับอุดมศึกษา (๔) สามารถอุทิศเวลาให้กับงานของหน่วยงานได้ตามสมควร (๕) ไม่เป็นคู่สัญญา หรือผู้มีส่วนได้เสีย หรือเป็นผู้มีผลประโยชน์โดยตรงกับหน่วยงาน (๖) ไม่เป็นข้าราชการ พนักงานมหาวิทยาลัย หรือพนักงานราชการในสังกัดมหาวิทยาลัยราชภัฏบ้านสมเด็จเจ้าพระยา (๗) ไม่เป็นกรรมการผู้ทรงคุณวุฒิในคณะกรรมการประจำคณะหรือคณะกรรมการประจำหน่วยงานเกินกว่าสองหน่วยงาน
	ข้อ ๗ ให้กรรมการตามข้อ ๕ (๕) มีวาระการดำรงตำแหน่งไม่เกินสองปี และอาจ

ข้อบังคับฯ ว่าด้วยคณะกรรมการประจำสถาบัน พ.ศ. ๒๕๔๘	ร่างข้อบังคับฯ ว่าด้วยคณะกรรมการประจำสถาบัน สำนัก ศูนย์ ส่วนราชการหรือหน่วยงานที่เรียกชื่ออย่างอื่นที่มีฐานะเทียบเท่าคณะ พ.ศ. ....
	ได้รับแต่งตั้งใหม่อีกได้ นอกจากการพ้นจากตำแหน่งตามวาระในวรรคหนึ่งแล้ว กรรมการตามข้อ ๕ (๕) พ้นจากตำแหน่งเมื่อ (๑) ตาย (๒) ลาออก (๓) ถูกจำคุกโดยคำพิพากษาถึงที่สุดให้จำคุก (๔) สภามหาวิทยาลัยมีมติให้พ้นจากตำแหน่งเพราะมีความประพฤติเสื่อมเสียบกพร่องต่อหน้าที่หรือหย่อนความสามารถ (๕) เป็นบุคคลล้มละลาย (๖) เป็นคนไร้ความสามารถหรือเสมือนไร้ความสามารถ (๗) ผู้อำนวยการพ้นจากตำแหน่ง ในกรณีที่กรรมการตามข้อ ๕ (๕) พ้นจากตำแหน่งก่อนครบวาระ และได้มีการดำเนินการให้ผู้ใดดำรงตำแหน่งแทนแล้ว ให้ผู้นั้นอยู่ในตำแหน่งเพียงเท่ากับวาระที่เหลืออยู่ของผู้ซึ่งตนแทน แต่ถ้าวาระการดำรงตำแหน่งเหลืออยู่น้อยกว่าเก้าสิบวันจะไม่ดำเนินการให้มีผู้ดำรงตำแหน่งแทนก็ได้ โดยให้คณะกรรมการประกอบด้วยกรรมการเท่าที่มีอยู่ปฏิบัติหน้าที่ต่อไปได้ ในกรณีกรรมการตามข้อ ๕ (๕) พ้นจากตำแหน่งตามวาระ แต่ยังมิได้ดำเนินการให้ได้มาซึ่งกรรมการตามข้อ ๕ (๕) ใหม่ ให้กรรมการตามข้อ ๕ (๕) ซึ่งพ้นจากตำแหน่งปฏิบัติหน้าที่ต่อไป จนกว่าจะได้มีกรรมการตามข้อ ๕ (๕) ใหม่แล้ว ให้มีการดำเนินการเพื่อให้ได้มาซึ่งกรรมการตามข้อ ๕ (๕) ภายในสามสิบวันก่อนที่กรรมการตามข้อ ๕ (๕) จะพ้นจากตำแหน่งตามวาระ หรือภายในสามสิบวันหลังจากกรรมการตามข้อ ๕ (๕) พ้นจากตำแหน่งตามวรรคสองแล้วแต่กรณี
ข้อ ๕ ให้คณะกรรมการมีอำนาจหน้าที่ ดังต่อไปนี้ (๑) วางนโยบายและกำหนดแนวทางการดำเนินงานของสถาบันให้สอดคล้องกับ	ข้อ ๘ ให้คณะกรรมการมีหน้าที่และอำนาจ ดังต่อไปนี้ (๑) กำหนดแนวทางการดำเนินงานของหน่วยงาน ให้สอดคล้องกับนโยบายและแผน

ข้อบังคับฯ ว่าด้วยคณะกรรมการประจำสถาบัน พ.ศ. ๒๕๔๘	ร่างข้อบังคับฯ ว่าด้วยคณะกรรมการประจำสถาบัน สำนัก ศูนย์ ส่วนราชการหรือหน่วยงานที่เรียกชื่ออย่างอื่นที่มีฐานะเทียบเท่าคณะ พ.ศ. ....
นโยบาย ของมหาวิทยาลัย (๒) พัฒนา ติดตาม และตรวจสอบการดำเนินงานการประกันคุณภาพของสถาบัน (๓) กำหนดระเบียบ และข้อบังคับที่เกี่ยวกับการบริหารและดำเนินการของสถาบันตามที่สภามหาวิทยาลัยมอบหมาย หรือเพื่อเสนอต่อสภามหาวิทยาลัย (๔) แต่งตั้งคณะอนุกรรมการคณะทำงาน หรือบุคคลใดบุคคลหนึ่งเพื่อดำเนินการใดๆอันอยู่ในอำนาจหน้าที่ของคณะกรรมการประจำสถาบัน (๕) ให้คำปรึกษาและเสนอความคิดเห็นแก่ผู้อำนวยการ (๖) ปฏิบัติหน้าที่อื่นที่เกี่ยวกับกิจการของสถาบันหรือตามที่อธิการบดีมอบหมาย	ยุทธศาสตร์ของมหาวิทยาลัย (๒) ส่งเสริม สนับสนุนและแสวงหาวิธีการเพื่อพัฒนาความก้าวหน้าของหน่วยงานตลอดจนปฏิบัติภารกิจร่วมกันกับหน่วยงานอื่นทั้งภาครัฐและเอกชน (๓) เสนอความเห็นในการพัฒนาหน่วยงาน (๔) พัฒนา ติดตาม และตรวจสอบการดำเนินงานของหน่วยงานให้เป็นไปตามตัวชี้วัดตามแผนยุทธศาสตร์และงานประกันคุณภาพของหน่วยงาน (๕) พิจารณาให้ความเห็นเกี่ยวกับการจัดระบบบริหารงานของหน่วยงาน (๖) ให้คำปรึกษาและเสนอความเห็นแก่ผู้อำนวยการด้านการบริหารและการพัฒนาหน่วยงาน (๗) ปฏิบัติหน้าที่อื่นเกี่ยวกับกิจการของหน่วยงานตามที่สภามหาวิทยาลัยมอบหมาย
ข้อ ๖ การประชุมคณะกรรมการประจำสถาบันให้นำข้อบังคับมหาวิทยาลัยราชภัฏบ้านสมเด็จเจ้าพระยา ว่าด้วยการประชุมสภามหาวิทยาลัย พ.ศ. ๒๕๔๗ มาใช้บังคับโดยอนุโลม	ข้อ ๙ การประชุมคณะกรรมการ ให้นำข้อบังคับสภามหาวิทยาลัยราชภัฏบ้านสมเด็จเจ้าพระยา ว่าด้วยการประชุมสภามหาวิทยาลัย มาใช้บังคับโดยอนุโลม สำหรับการเบิกจ่ายเบี้ยประชุมให้เบิกจ่ายเบี้ยประชุมได้ปีงบประมาณละไม่เกินสี่ครั้ง
	ข้อ ๑๐ ให้คณะกรรมการที่ได้รับการแต่งตั้งและปฏิบัติหน้าที่อยู่ในวันก่อนวันที่ข้อบังคับนี้ใช้บังคับ ให้ปฏิบัติหน้าที่ต่อไปจนกว่าจะมีการประกาศแต่งตั้งคณะกรรมการขึ้นใหม่ตามข้อบังคับนี้ แต่ทั้งนี้ ต้องไม่เกินเก้าสิบวันนับแต่วันที่ข้อบังคับนี้มีผลใช้บังคับ
ข้อ ๗ ให้อธิการบดีเป็นผู้รักษาการตามข้อบังคับนี้และมีอำนาจออกระเบียบ ประกาศหรือคำสั่งเพื่อประโยชน์ในการปฏิบัติตามข้อบังคับนี้ ในกรณีที่มีปัญหาเกี่ยวกับการปฏิบัติตามข้อบังคับนี้ให้อธิการบดีมีอำนาจวินิจฉัย	ข้อ ๑๑ ให้อธิการบดีมหาวิทยาลัยราชภัฏบ้านสมเด็จเจ้าพระยารักษาการตามข้อบังคับนี้ ในกรณีที่มีปัญหาเกี่ยวกับการปฏิบัติตามข้อบังคับนี้ ให้อธิการบดีเป็นผู้พิจารณาวินิจฉัยและให้เป็นที่สุด

ระเบียบวาระที่ ๔ เรื่องเสนอเพื่อพิจารณา
การประชุมสภามหาวิทยาลัย ครั้งที่ ๑/๒๕๖๔

๔.๔ การอนุมัติแต่งตั้งผู้ช่วยศาสตราจารย์

ความเป็นมา

อาจารย์กัลยา ธนาสินธ์ ได้จัดส่งผลงานทางวิชาการเพื่อขอกำหนดตำแหน่งทางวิชาการ ในระดับผู้ช่วยศาสตราจารย์ ในสาขาวิชาฟิสิกส์ (๐๑๕๑)

การดำเนินการ

๑. คณะกรรมการพิจารณาตำแหน่งทางวิชาการได้ดำเนินการตามสาระในประกาศ ก.พ.อ. เรื่อง หลักเกณฑ์และวิธีการพิจารณาแต่งตั้งบุคคลให้ดำรงตำแหน่งผู้ช่วยศาสตราจารย์ รองศาสตราจารย์ และศาสตราจารย์ พ.ศ. ๒๕๖๐ ข้อ ๕.๑ การแต่งตั้งให้ดำรงตำแหน่งผู้ช่วยศาสตราจารย์ และข้อบังคับมหาวิทยาลัยราชภัฏบ้านสมเด็จเจ้าพระยา ว่าด้วยหลักเกณฑ์และวิธีการพิจารณาแต่งตั้งคณาจารย์ประจำให้ดำรงตำแหน่งผู้ช่วยศาสตราจารย์ รองศาสตราจารย์ และศาสตราจารย์ พ.ศ. ๒๕๖๒ ข้อ ๕ หลักเกณฑ์และวิธีการพิจารณาแต่งตั้งคณาจารย์ประจำให้ดำรงตำแหน่งผู้ช่วยศาสตราจารย์ รองศาสตราจารย์ และศาสตราจารย์ ข้อ ๑๑ ขั้นตอนและวิธีการในการเสนอขอกำหนดตำแหน่งทางวิชาการ และข้อ ๑๖ การกำหนดวันแต่งตั้งให้ดำรงตำแหน่งทางวิชาการ ภายหลังจากการดำเนินการแล้วได้มีการประชุมคณะกรรมการพิจารณาตำแหน่งทางวิชาการเพื่อพิจารณาผลการประเมินของผู้ทรงคุณวุฒิ และนำเสนอสภาวิชาการเพื่อให้ความเห็นแล้วในคราวประชุมสภาวิชาการ ครั้งที่ ๑/๒๕๖๔ วันที่ ๗ มกราคม พ.ศ. ๒๕๖๔

๒. มหาวิทยาลัยดำเนินการตามสาระในพระราชบัญญัติมหาวิทยาลัยราชภัฏ พ.ศ. ๒๕๔๗ มาตรา ๑๘ (๙) ระบุให้สภามหาวิทยาลัยมีอำนาจและหน้าที่ในการแต่งตั้งและถอดถอน...ศาสตราจารย์เกียรติคุณ รองศาสตราจารย์ รองศาสตราจารย์พิเศษ ผู้ช่วยศาสตราจารย์ ผู้ช่วยศาสตราจารย์พิเศษ และประกาศ ก.พ.อ. เรื่อง หลักเกณฑ์และวิธีการพิจารณาแต่งตั้งบุคคลให้ดำรงตำแหน่งผู้ช่วยศาสตราจารย์ รองศาสตราจารย์ และศาสตราจารย์ พ.ศ. ๒๕๖๐ ข้อ ๖.๑.๔ ...ให้นำเสนอต่อสภาสถาบันพิจารณาอนุมัติและให้อธิการบดีออกคำสั่งแต่งตั้ง... โดยนำผลการดำเนินการดังกล่าวข้างต้นเข้าสู่การพิจารณาของสภามหาวิทยาลัย ในคราวประชุมครั้งที่ ๑/๒๕๖๔ วันพฤหัสบดีที่ ๒๑ มกราคม พ.ศ. ๒๕๖๔ เพื่อโปรดพิจารณาอนุมัติแต่งตั้งผู้ช่วยศาสตราจารย์ จำนวน ๑ ราย ดังนี้

๑) อาจารย์กัลยา ธนาสินธ์	เสนอขอกำหนดตำแหน่งผู้ช่วยศาสตราจารย์ สาขาวิชาฟิสิกส์ (๐๑๕๑) ตั้งแต่วันที่ ๓ มีนาคม ๒๕๖๓

เอกสารและข้อกฎหมายที่เกี่ยวข้อง

๑. พระราชบัญญัติมหาวิทยาลัยราชภัฏ พ.ศ. ๒๕๔๗

๒. ประกาศ ก.พ.อ. เรื่อง หลักเกณฑ์และวิธีการพิจารณาแต่งตั้งบุคคลให้ดำรงตำแหน่งผู้ช่วยศาสตราจารย์ รองศาสตราจารย์ และศาสตราจารย์ พ.ศ.๒๕๖๐

๓. ข้อบังคับมหาวิทยาลัยราชภัฏบ้านสมเด็จเจ้าพระยา ว่าด้วยหลักเกณฑ์และวิธีการพิจารณาแต่งตั้งคณาจารย์ประจำให้ดำรงตำแหน่งผู้ช่วยศาสตราจารย์ รองศาสตราจารย์ และศาสตราจารย์ พ.ศ.๒๕๖๒

ข้อเสนอเพื่อโปรดพิจารณา

๑. อนุมัติแต่งตั้งอาจารย์เพื่อดำรงตำแหน่งผู้ช่วยศาสตราจารย์ จำนวน ๑ ราย

๒. สุดแท้แต่จะเห็นสมควรประการใด

ทั้งนี้ หากสภามหาวิทยาลัยพิจารณาอนุมัติแต่งตั้งผู้ช่วยศาสตราจารย์ จำนวน ๑ ราย ดังกล่าว จะส่งผลให้มีอาจารย์ผู้ดำรงตำแหน่งทางวิชาการ จำนวน ๒๖๔ คน คิดเป็นร้อยละ ๕๑.๓๖

จำแนกตามสถานภาพการรับราชการ			จำแนกตามการดำรงตำแหน่งทางวิชาการ		
ข้าราชการ	พนักงานมหาวิทยาลัย	รวม	ผศ.	รศ.	รวม
๙๒	๔๒๒	๕๑๔	๒๓๓ (๔๕.๓๓ %)	๓๑ (๖.๐๓ %)	๒๖๔ (๕๑.๓๖%)

จึงเสนอมาเพื่อโปรดพิจารณา

มติสภามหาวิทยาลัย

.....

.....

.....

.....

.....

.....

.....

.....

.....

.....

.....

.....

.....

.....

.....

.....

.....

.....

ลับ

บันทึกข้อความ

ส่วนราชการ งานกำหนดตำแหน่งทางวิชาการ กองบริหารงานบุคคล สำนักงานอธิการบดี
ที่ อว ๐๖๔๓.๐๑/กบบ./ ๓ **วันที่** ๑๓ มกราคม ๒๕๖๔
เรื่อง นำผลการพิจารณาการประเมินผลงานทางวิชาการเสนอสภามหาวิทยาลัยพิจารณาอนุมัติแต่งตั้ง

เรียน นายกสภามหาวิทยาลัย (ผ่านเลขานุการสภามหาวิทยาลัย)

สืบเนื่องจากการประชุมคณะกรรมการพิจารณาตำแหน่งทางวิชาการ ๑๒/๒๕๖๓ เมื่อวันที่ ๑๖ ธันวาคม ๒๕๖๓ ที่ประชุมได้พิจารณาตามประกาศ ก.พ.อ. เรื่อง หลักเกณฑ์และวิธีการพิจารณาแต่งตั้งบุคคลให้ดำรงตำแหน่งผู้ช่วยศาสตราจารย์ รองศาสตราจารย์ และศาสตราจารย์ พ.ศ.๒๕๖๐ และข้อบังคับมหาวิทยาลัยราชภัฏบ้านสมเด็จเจ้าพระยา ว่าด้วย หลักเกณฑ์และวิธีการพิจารณาแต่งตั้งคณาจารย์ประจำให้ดำรงตำแหน่งผู้ช่วยศาสตราจารย์ รองศาสตราจารย์ และศาสตราจารย์ พ.ศ.๒๕๖๒ แล้วมีมติให้นำเสนอสภาวิชาการเพื่อโปรดให้ความเห็นในกรณี การขออนุมัติแต่งตั้งให้ดำรงตำแหน่งผู้ช่วยศาสตราจารย์ จำนวน ๑ ราย คือ อาจารย์กัลยา ธนาสินธ์

คณะกรรมการพิจารณาตำแหน่งทางวิชาการได้นำเสนอสภาวิชาการเพื่อให้ความเห็นตามบทบาทหน้าที่ของสภาวิชาการที่ระบุไว้ในพระราชบัญญัติมหาวิทยาลัยราชภัฏ พ.ศ.๒๕๔๗ ในคราวประชุมสภาวิชาการครั้งที่ ๑/๒๕๖๔ เมื่อวันที่ ๗ มกราคม ๒๕๖๔ ที่ประชุมสภาวิชาการได้พิจารณาให้ความเห็นสอดคล้องตามที่คณะกรรมการพิจารณาตำแหน่งทางวิชาการเสนอ และให้นำเสนอสภามหาวิทยาลัยเพื่อพิจารณาต่อไป

ในการนี้ งานกำหนดตำแหน่งทางวิชาการ กองบริหารงานบุคคล ขออนุญาตนำเสนอผลการพิจารณากำหนดตำแหน่งทางวิชาการดังกล่าว เข้าสู่การพิจารณาของสภามหาวิทยาลัยในคราวประชุมครั้งที่ ๑/๒๕๖๔ วันที่ ๒๑ มกราคม ๒๕๖๔ ในกรณีพิจารณาอนุมัติแต่งตั้งผู้ช่วยศาสตราจารย์ จำนวน ๑ ราย

จึงเรียนมาเพื่อโปรดพิจารณาอนุญาต

(นายพิสิฐ วงศ์วัฒนากูล)
ผู้ช่วยเลขานุการคณะกรรมการพิจารณาตำแหน่งทางวิชาการ

เรียนนายกสภามหาวิทยาลัย
เพื่อขออนุญาตนำเข้าพิจารณา
ในการประชุมสภามหาวิทยาลัย
ครั้งที่ ๑/๒๕๖๔ ๑๓ ม.ค.๖๔

ลับ

รายละเอียดการพิจารณาผลงานทางวิชาการของ อาจารย์กัลยา ธนสินธ์
ระดับผู้ช่วยศาสตราจารย์ สาขาวิชาฟิสิกส์(0151)

1. งานกำหนดตำแหน่งทางวิชาการ กองบริหารงานบุคคลรับผลงานทางวิชาการและเอกสารประกอบการสอน ของผู้กำหนดตำแหน่งทางวิชาการ เมื่อวันที่ 24 มกราคม 2563 และได้รับผลการประเมินการสอนและเอกสารประกอบการสอนของผู้ขอกำหนดตำแหน่งทางวิชาการ เมื่อวันที่ 3 มีนาคม 2563

2. งานกำหนดตำแหน่งฯ จัดประชุมคณะกรรมการพิจารณาตำแหน่งทางวิชาการ เพื่อกำหนดผู้ทรงคุณวุฒิประเมินผลงานทางวิชาการ ในการประชุมครั้งที่ 4/2563 วันที่ 22 เมษายน 2563

3. งานกำหนดตำแหน่งฯ ส่งผลงานทางวิชาการให้ผู้ทรงคุณวุฒิทั้ง 3 ท่านตรวจ เมื่อวันที่ 2 มิถุนายน 2563

4. ผู้ทรงคุณวุฒิส่งผลการประเมินกลับมา ดังนี้
   - 4.1 ผู้ทรงคุณวุฒิท่านที่ 1 ส่งผลกลับมาเมื่อวันที่ 24 พฤศจิกายน 2563
   - 4.2 ผู้ทรงคุณวุฒิท่านที่ 2 ส่งผลกลับมาเมื่อวันที่ 15 มิถุนายน 2563
   - 4.3 ผู้ทรงคุณวุฒิท่านที่ 3 ส่งผลกลับมาเมื่อวันที่ 9 กรกฎาคม 2563

5. งานกำหนดตำแหน่งฯ จัดประชุมผู้ทรงคุณวุฒิประเมินผลงานทางวิชาการ เมื่อวันที่ 14 ธันวาคม 2563 มีมติให้ผ่านการประเมิน โดยนับวันที่ผู้เสนอขอกำหนดตำแหน่งทางวิชาการส่งผลงานทางวิชาการครบถ้วนสมบูรณ์ทุกรายการ พร้อมผลประเมินการสอนและเอกสารประกอบการสอน คือวันที่ 3 มีนาคม 2563 เป็นวันอนุมัติแต่งตั้ง

6. งานกำหนดตำแหน่งฯ จัดประชุมคณะกรรมการพิจารณาตำแหน่งทางวิชาการ เพื่อพิจารณาผลการประเมินของผู้ทรงคุณวุฒิ ในการประชุมครั้งที่ 12/2563 เมื่อวันที่ 16 ธันวาคม 2563 ที่ประชุมมีมติเห็นชอบตามผลการประเมินของผู้ทรงคุณวุฒิ และให้เสนอสภาวิชาการเพื่อพิจารณาให้ความเห็น จากนั้นให้นำเสนอสภามหาวิทยาลัยเพื่ออนุมัติแต่งตั้ง ทั้งนี้ตั้งแต่วันที่ 3 มีนาคม 2563 ต่อไป

7. นำเสนอสภาวิชาการในการประชุมครั้งที่ 1/2564 วันที่ 7 มกราคม 2564 เพื่อพิจารณาให้ความเห็นมติที่ประชุม มีความเห็นสอดคล้องตามที่คณะกรรมการพิจารณาตำแหน่งทางวิชาการเสนอ

8. นำเสนอสภามหาวิทยาลัยในการประชุมครั้งที่ 1/2564 วันที่ 21 มกราคม 2564 เพื่อพิจารณาอนุมัติแต่งตั้ง

บัญชีรายละเอียดการพิจารณาการขอปรับปรุงการกำหนดตำแหน่งพนักงานมหาวิทยาลัยในสถาบันอุดมศึกษา เพื่อเลื่อนและแต่งตั้งให้ดำรงตำแหน่งผู้ช่วยศาสตราจารย์

ลำดับที่	ชื่อ - สกุล	ตำแหน่งเดิม				สังกัดมหาวิทยาลัยราชภัฏ	ขอปรับปรุงกำหนดตำแหน่ง คัดเลือก เลื่อนและแต่งตั้งให้ดำรงตำแหน่งผู้ช่วยศาสตราจารย์ ตำแหน่งเลขที่ และสังกัดเดิม สาขาวิชา.....	นำเสนอสภามหาวิทยาลัยพิจารณา		หมายเหตุ
		ตำแหน่ง	เลขที่	เงินเดือน				อนุมัติตั้งแต่วันที่	ไม่อนุมัติ	
				ระดับ	ขั้น					
1	นางสาวกัลยา ธนาสินธ์	อาจารย์ (พนักงานมหาวิทยาลัย)	522	-	36,670	บ้านสมเด็จเจ้าพระยา	สาขาวิชาฟิสิกส์(0151)	3 มีนาคม 2563		

ระเบียบวาระที่ ๔ เรื่องเสนอเพื่อพิจารณา
การประชุมสภามหาวิทยาลัย ครั้งที่ ๑/๒๕๖๔

๔.๕ (ร่าง) พระราชกฤษฎีกา ว่าด้วยปริญญาในสาขาวิชา อักษรย่อสำหรับสาขาวิชา ครุยวิทยฐานะ เข็มวิทยฐานะ และครุยประจำตำแหน่งของมหาวิทยาลัยราชภัฏบ้านสมเด็จเจ้าพระยา (ฉบับที่ ..) พ.ศ. ....

ความเป็นมา

มหาวิทยาลัยราชภัฏบ้านสมเด็จเจ้าพระยาได้จัดการเรียนการสอนเพิ่มเติมในหลักสูตรต่างๆ คือ หลักสูตรดุริยางคศาสตรบัณฑิต ปีการศึกษา ๒๕๖๐ หลักสูตรการแพทย์แผนไทยมหาบัณฑิต ปีการศึกษา ๒๕๖๑ และ หลักสูตรการแพทย์แผนไทยดุษฎีบัณฑิต ในปีการศึกษา ๒๕๖๒

๑. ปีการศึกษา ๒๕๖๐ วิทยาลัยการดนตรี ได้เปลี่ยนแปลงรายการเกี่ยวกับสาขาวิชา และสีครุยปริญญา ดังนี้

๑.๑ เปลี่ยนแปลงหลักสูตรในระดับต่างๆ จากเดิมสังกัดสาขาวิชาศิลปศาสตร์เป็นสาขาวิชาดุริยางคศาสตร์แทน

๑.๒ เปลี่ยนสีประจำสาขาวิชาจากเดิมใช้สีแสดเป็นใช้สีเขียวเข้มแทน

ทั้งนี้ มหาวิทยาลัยได้ดำเนินการจัดทำ (ร่าง) พระราชกฤษฎีกาว่าด้วยปริญญาในสาขาวิชา อักษรย่อสำหรับสาขาวิชา ครุยวิทยฐานะ เข็มวิทยฐานะ และครุยประจำตำแหน่งของมหาวิทยาลัยราชภัฏบ้านสมเด็จเจ้าพระยา (ฉบับที่ ..) พ.ศ. .... ขึ้น เพื่อเพิ่มเติมสาระที่ปรับเปลี่ยนดังกล่าว และดำเนินการ ตามขั้นตอนการเสนอร่างพระราชกฤษฎีกาฯ และนำเสนอหน่วยงานที่เกี่ยวข้อง ซึ่งได้ส่งกลับมาให้มหาวิทยาลัยปรับแก้ไขแล้ว

๒. ปีการศึกษา ๒๕๖๑ และปีการศึกษา ๒๕๖๒ คณะวิทยาศาสตร์และเทคโนโลยี ได้เปลี่ยนแปลงรายการเกี่ยวกับสาขาวิชา และสีครุยปริญญา ดังนี้

๒.๑ เพิ่มเติมปริญญาอีก ๒ ชั้น ในหลักสูตรการแพทย์แผนไทย ได้แก่ (๑) (ก) เอก เรียกว่า “การแพทย์แผนไทยดุษฎีบัณฑิต” ใช้อักษรย่อ “พท.ด.” และ “ปรัชญาดุษฎีบัณฑิต” ใช้อักษรย่อ “ปร.ด.” และ (๒) (ข) โท เรียกว่า “การแพทย์แผนไทยมหาบัณฑิต” ใช้อักษรย่อ“พท.ม.”

การเปลี่ยนแปลงดังกล่าวในข้อ ๑ และข้อ ๒ จำเป็นต้องดำเนินการจัดทำ (ร่าง) พระราชกฤษฎีกาว่าด้วยปริญญาในสาขาวิชา อักษรย่อสำหรับสาขาวิชา ครุยวิทยฐานะ เข็มวิทยฐานะ และครุยประจำตำแหน่งของมหาวิทยาลัยราชภัฏบ้านสมเด็จเจ้าพระยา (ฉบับที่ ..) พ.ศ. .... ขึ้น เพื่อเพิ่มเติมสาระที่ปรับเปลี่ยนดังกล่าว แล้วดำเนินการตามขั้นตอนการเสนอร่างพระราชกฤษฎีกาฯ ต่อไป

การดำเนินการ

ฝ่ายวิชาการ มหาวิทยาลัยราชภัฏบ้านสมเด็จเจ้าพระยา ได้ยก (ร่าง) พระราชกฤษฎีกา ว่าด้วยปริญญาในสาขาวิชา อักษรย่อสำหรับสาขาวิชา ครุยวิทยฐานะ เข็มวิทยฐานะ และครุยประจำตำแหน่งของมหาวิทยาลัยราชภัฏบ้านสมเด็จเจ้าพระยา (ฉบับที่ ..) พ.ศ. .... ขึ้น และส่งมอบให้นิติกรของมหาวิทยาลัยตรวจสอบความถูกต้องเหมาะสมด้านสำนวนภาษาแล้ว

เอกสารและข้อกฎหมายที่เกี่ยวข้อง

๑. พระราชบัญญัติมหาวิทยาลัยราชภัฏ พ.ศ.๒๕๔๗

๒. ข้อบังคับมหาวิทยาลัยราชภัฏบ้านสมเด็จเจ้าพระยาว่าด้วย การใช้ครุยวิทยฐานะ เข็มวิทยฐานะ และครุยประจำตำแหน่ง พ.ศ.๒๕๔๘

ข้อเสนอเพื่อโปรดพิจารณา

๑. เห็นชอบ (ร่าง) พระราชกฤษฎีกา ว่าด้วยปริญญาในสาขาวิชา อักษรย่อสำหรับสาขาวิชา ครุยวิทยฐานะ เข็มวิทยฐานะ และครุยประจำตำแหน่งของมหาวิทยาลัยราชภัฏบ้านสมเด็จเจ้าพระยา (ฉบับที่ ..) พ.ศ. ....

๒. สุดแท้แต่จะเห็นสมควรประการใด

จึงเสนอมาเพื่อโปรดพิจารณา

มติสภามหาวิทยาลัย

.....

.....

.....

.....

.....

.....

.....

.....

.....

.....

.....

.....

.....

.....

.....

.....

.....

.....

.....

.....

บันทึกหลักการและเหตุผล
ประกอบร่างพระราชกฤษฎีกาว่าด้วยปริญญาในสาขาวิชา
อักษรย่อสำหรับสาขาวิชา ครุยวิทยฐานะ เข็มวิทยฐานะ และครุยประจำตำแหน่ง
ของมหาวิทยาลัยราชภัฏบ้านสมเด็จเจ้าพระยา (ฉบับที่ ..)
พ.ศ. ....

หลักการ

แก้ไขเพิ่มเติมพระราชกฤษฎีกาว่าด้วยปริญญาในสาขาวิชา อักษรย่อสำหรับสาขาวิชา ครุยวิทยฐานะ เข็มวิทยฐานะ และครุยประจำตำแหน่งของมหาวิทยาลัยราชภัฏบ้านสมเด็จเจ้าพระยา พ.ศ. ๒๕๕๒ ดังต่อไปนี้

(๑) กำหนดปริญญาในสาขาวิชาและอักษรย่อสำหรับสาขาวิชาของสาขาวิชาดุริยางคศาสตร์

(๒) กำหนดสีประจำสาขาวิชาของสาขาวิชาดุริยางคศาสตร์

(๓) กำหนดปริญญาในสาขาวิชาและอักษรย่อสำหรับสาขาวิชาของสาขาวิชาการแพทย์แผนไทย

เหตุผล

เนื่องจากมหาวิทยาลัยราชภัฏบ้านสมเด็จเจ้าพระยา ได้เปิดสอนสาขาวิชาดุริยางคศาสตร์และสาขาวิชาการแพทย์แผนไทยในระดับปริญญาโทและระดับปริญญาเอกเพิ่มขึ้น สมควรกำหนดปริญญาในสาขาวิชาและอักษรย่อสำหรับสาขาวิชา รวมทั้งสีประจำสาขาวิชาสำหรับสาขาวิชาดังกล่าว จึงจำเป็นต้องตราพระราชกฤษฎีกานี้

(ร่าง)

พระราชกฤษฎีกา

ว่าด้วยปริญญาในสาขาวิชา อักษรย่อสำหรับสาขาวิชา ครุยวิทยฐานะ เข็มวิทยฐานะ และครุยประจำตำแหน่งของมหาวิทยาลัยราชภัฏบ้านสมเด็จเจ้าพระยา (ฉบับที่ ..)

พ.ศ. ....

.....

.....

.....

.....

.....

โดยที่เป็นการสมควรแก้ไขเพิ่มเติมพระราชกฤษฎีกาว่าด้วยปริญญาในสาขาวิชา อักษรย่อสำหรับสาขาวิชา ครุยวิทยฐานะ เข็มวิทยฐานะ และครุยประจำตำแหน่งของมหาวิทยาลัยราชภัฏบ้านสมเด็จเจ้าพระยา

อาศัยอำนาจตามความในมาตรา ๑๗๕ ของรัฐธรรมนูญแห่งราชอาณาจักรไทย กับมาตรา ๕๖ วรรคสอง และมาตรา ๖๐ วรรคสอง แห่งพระราชบัญญัติมหาวิทยาลัยราชภัฏ พ.ศ. ๒๕๔๗ จึงทรงพระกรุณาโปรดเกล้าฯ ให้ตราพระราชกฤษฎีกาขึ้นไว้ ดังต่อไปนี้

มาตรา ๑ พระราชกฤษฎีกานี้เรียกว่า “พระราชกฤษฎีกาว่าด้วยปริญญาในสาขาวิชา อักษรย่อสำหรับสาขาวิชา ครุยวิทยฐานะ เข็มวิทยฐานะ และครุยประจำตำแหน่งของมหาวิทยาลัยราชภัฏบ้านสมเด็จเจ้าพระยา (ฉบับที่ ..) พ.ศ. ....”

มาตรา ๒ พระราชกฤษฎีกานี้ให้ใช้บังคับตั้งแต่วันถัดจากวันประกาศในราชกิจจานุเบกษาเป็นต้นไป

มาตรา ๓ ให้ยกเลิกความในมาตรา ๓ แห่งพระราชกฤษฎีกาว่าด้วยปริญญาในสาขาวิชา อักษรย่อสำหรับสาขาวิชา ครุยวิทยฐานะ เข็มวิทยฐานะ และครุยประจำตำแหน่งของมหาวิทยาลัยราชภัฏบ้านสมเด็จเจ้าพระยา พ.ศ. ๒๕๕๒ ซึ่งแก้ไขเพิ่มเติมโดยพระราชกฤษฎีกาว่าด้วยปริญญาในสาขาวิชา อักษรย่อสำหรับสาขาวิชา ครุยวิทยฐานะ เข็มวิทยฐานะ และครุยประจำตำแหน่งของมหาวิทยาลัยราชภัฏบ้านสมเด็จเจ้าพระยา (ฉบับที่ ๔) พ.ศ. ๒๕๕๘ และให้ใช้ความต่อไปนี้แทน

“มาตรา ๓ ให้กำหนดปริญญาในสาขาวิชา และอักษรย่อสำหรับสาขาวิชาของมหาวิทยาลัยราชภัฏบ้านสมเด็จเจ้าพระยา ดังต่อไปนี้

(๑) สาขาวิชาการบัญชี มีปริญญาสามชั้น คือ

(ก) เอก เรียกว่า “บัญชีดุษฎีบัณฑิต” ใช้อักษรย่อ “บช.ด.” และ “ปรัชญาดุษฎีบัณฑิต” ใช้อักษรย่อ “ปร.ด.”

(ข) โท เรียกว่า “บัญชีมหาบัณฑิต” ใช้อักษรย่อ “บช.ม.”

(ค) ตรี เรียกว่า “บัญชีบัณฑิต” ใช้อักษรย่อ “บช.บ.”

(๒) สาขาวิชาการแพทย์แผนไทย มีปริญญาสามชั้น คือ

(ก) เอก เรียกว่า "การแพทย์แผนไทยดุษฎีบัณฑิต" ใช้อักษรย่อ "พท.ด." และ "ปรัชญาดุษฎีบัณฑิต" ใช้อักษรย่อ "ปร.ด."

(ข) โท เรียกว่า "การแพทย์แผนไทยมหาบัณฑิต" ใช้อักษรย่อ "พท.ม."

(ค) ตรี เรียกว่า "การแพทย์แผนไทยบัณฑิต "ใช้อักษรย่อ "พท.บ."

(๓) สาขาวิชาการศึกษา มีปริญญาสามชั้น คือ

(ก) เอก เรียกว่า "ครุศาสตรดุษฎีบัณฑิต" ใช้อักษรย่อ "ค.ด." และ "ปรัชญาดุษฎีบัณฑิต" ใช้อักษรย่อ "ปร.ด."

(ข) โท เรียกว่า "ครุศาสตรมหาบัณฑิต" ใช้อักษรย่อ "ค.ม."

(ค) ตรี เรียกว่า "ครุศาสตรบัณฑิต "ใช้อักษรย่อ "ค.บ."

(๔) สาขาวิชาดุริยางคศาสตร์ มีปริญญาสามชั้น คือ

(ก) เอก เรียกว่า "ดุริยางคศาสตรดุษฎีบัณฑิต" ใช้อักษรย่อ "ดศ.ด." และ "ปรัชญาดุษฎีบัณฑิต" ใช้อักษรย่อ "ปร.ด."

(ข) โท เรียกว่า "ดุริยางคศาสตรมหาบัณฑิต" ใช้อักษรย่อ "ดศ.ม."

(ค) ตรี เรียกว่า "ดุริยางคศาสตรบัณฑิต" ใช้อักษรย่อ "ดศ.บ."

(๕) สาขาวิชาเทคโนโลยี มีปริญญาหนึ่งชั้น คือ ตรี เรียกว่า "เทคโนโลยีบัณฑิต" ใช้อักษรย่อ "ทล.บ."

(๖) สาขาวิชานิติศาสตร์ มีปริญญาสามชั้น คือ

(ก) เอก เรียกว่า "นิติศาสตรดุษฎีบัณฑิต" ใช้อักษรย่อ "น.ด." และ "ปรัชญาดุษฎีบัณฑิต" ใช้อักษรย่อ "ปร.ด."

(ข) โท เรียกว่า "นิติศาสตรมหาบัณฑิต" ใช้อักษรย่อ "น.ม."

(ค) ตรี เรียกว่า "นิติศาสตรบัณฑิต" ใช้อักษรย่อ "น.บ."

(๗) สาขาวิชานิเทศศาสตร์ มีปริญญาสามชั้น คือ

(ก) เอก เรียกว่า "นิเทศศาสตรดุษฎีบัณฑิต" ใช้อักษรย่อ "นศ.ด." และ "ปรัชญาดุษฎีบัณฑิต" ใช้อักษรย่อ "ปร.ด."

(ข) โท เรียกว่า "นิเทศศาสตรมหาบัณฑิต" ใช้อักษรย่อ "นศ.ม."

(ค) ตรี เรียกว่า "นิเทศศาสตรบัณฑิต" ใช้อักษรย่อ "นศ.บ."

(๘) สาขาวิชาบริหารธุรกิจ มีปริญญาสามชั้น คือ

(ก) เอก เรียกว่า "บริหารธุรกิจดุษฎีบัณฑิต" ใช้อักษรย่อ "บธ.ด." และ "ปรัชญาดุษฎีบัณฑิต" ใช้อักษรย่อ "ปร.ด."

(ข) โท เรียกว่า "บริหารธุรกิจมหาบัณฑิต" ใช้อักษรย่อ "บธ.ม."

(ค) ตรี เรียกว่า "บริหารธุรกิจบัณฑิต" ใช้อักษรย่อ "บธ.บ."

(๙) สาขาวิชารัฐประศาสนศาสตร์ มีปริญญาสามชั้น คือ

(ก) เอก เรียกว่า "รัฐประศาสนศาสตรดุษฎีบัณฑิต" ใช้อักษรย่อ "รป.ด." และ "ปรัชญาดุษฎีบัณฑิต" ใช้อักษรย่อ "ปร.ด."

(ข) โท เรียกว่า "รัฐประศาสนศาสตรมหาบัณฑิต" ใช้อักษรย่อ "รป.ม."

(ค) ตรี เรียกว่า "รัฐประศาสนศาสตรบัณฑิต" ใช้อักษรย่อ "รป.บ."

(๑๐) สาขาวิชาวิจิตรศิลป์และประยุกต์ศิลป์ มีปริญญาสามชั้น คือ

(ก) เอก เรียกว่า “ศิลปกรรมศาสตรดุษฎีบัณฑิต” ใช้อักษรย่อ “ศป.ด.” และ “ปรัชญาดุษฎีบัณฑิต” ใช้อักษรย่อ “ปร.ด.”

(ข) โท เรียกว่า “ศิลปกรรมศาสตรมหาบัณฑิต” ใช้อักษรย่อ “ศป.ม.”

(ค) ตรี เรียกว่า “ศิลปกรรมศาสตรบัณฑิต” ใช้อักษรย่อ “ศป.บ.”

(๑๑) สาขาวิชาวิทยาศาสตร์ มีปริญญาสามชั้น คือ

(ก) เอก เรียกว่า “วิทยาศาสตรดุษฎีบัณฑิต” ใช้อักษรย่อ “วท.ด.” และ “ปรัชญาดุษฎีบัณฑิต” ใช้อักษรย่อ “ปร.ด.”

(ข) โท เรียกว่า “วิทยาศาสตรมหาบัณฑิต” ใช้อักษรย่อ “วท.ม.”

(ค) ตรี เรียกว่า “วิทยาศาสตรบัณฑิต” ใช้อักษรย่อ “วท.บ.”

(๑๒) สาขาวิชาวิศวกรรมศาสตร์ มีปริญญาสามชั้น คือ

(ก) เอก เรียกว่า “วิศวกรรมศาสตรดุษฎีบัณฑิต” ใช้อักษรย่อ “วศ.ด.” และ “ปรัชญาดุษฎีบัณฑิต” ใช้อักษรย่อ “ปร.ด.”

(ข) โท เรียกว่า “วิศวกรรมศาสตรมหาบัณฑิต” ใช้อักษรย่อ “วศ.ม.”

(ค) ตรี เรียกว่า “วิศวกรรมศาสตรบัณฑิต” ใช้อักษรย่อ “วศ.บ.”

(๑๓) สาขาวิชาศิลปศาสตร์ มีปริญญาสามชั้น คือ

(ก) เอก เรียกว่า “ศิลปศาสตรดุษฎีบัณฑิต” ใช้อักษรย่อ “ศศ.ด.” และ “ปรัชญาดุษฎีบัณฑิต” ใช้อักษรย่อ “ปร.ด.”

(ข) โท เรียกว่า “ศิลปศาสตรมหาบัณฑิต” ใช้อักษรย่อ “ศศ.ม.”

(ค) ตรี เรียกว่า “ศิลปศาสตรบัณฑิต” ใช้อักษรย่อ “ศศ.บ.”

(๑๔) สาขาวิชาเศรษฐศาสตร์ มีปริญญาสามชั้น คือ

(ก) เอก เรียกว่า “เศรษฐศาสตรดุษฎีบัณฑิต” ใช้อักษรย่อ “ศ.ด.” และ “ปรัชญาดุษฎีบัณฑิต” ใช้อักษรย่อ “ปร.ด.”

(ข) โท เรียกว่า “เศรษฐศาสตรมหาบัณฑิต” ใช้อักษรย่อ “ศ.ม.”

(ค) ตรี เรียกว่า “เศรษฐศาสตรบัณฑิต” ใช้อักษรย่อ “ศ.บ.”

(๑๕) สาขาวิชาสาธารณสุขศาสตร์ มีปริญญาสามชั้น คือ

(ก) เอก เรียกว่า “สาธารณสุขศาสตรดุษฎีบัณฑิต” ใช้อักษรย่อ “ส.ด.” และ “ปรัชญาดุษฎีบัณฑิต” ใช้อักษรย่อ “ปร.ด.”

(ข) โท เรียกว่า “สาธารณสุขศาสตรมหาบัณฑิต” ใช้อักษรย่อ “ส.ม.”

(ค) ตรี เรียกว่า “สาธารณสุขศาสตรบัณฑิต” ใช้อักษรย่อ “ส.บ.”

(๑๖) สาขาวิชาอุตสาหกรรมศาสตร์ มีปริญญาหนึ่งชั้น คือ ตรี เรียกว่า “อุตสาหกรรมศาสตรบัณฑิต” ใช้อักษรย่อ “อส.บ.”

ทั้งนี้ หากมีสาขาหรือวิชาเอกให้ระบุชื่อสาขาหรือวิชาเอกนั้นไว้ในวงเล็บต่อท้ายปริญญาด้วย”

มาตรา ๔ ให้ยกเลิกความในมาตรา ๗ แห่งพระราชกฤษฎีกาว่าด้วยปริญญาในสาขาวิชา อักษรย่อสำหรับสาขาวิชา ครุยวิทยฐานะ เข็มวิทยฐานะ และครุยประจำตำแหน่งของมหาวิทยาลัยราชภัฏบ้านสมเด็จเจ้าพระยา พ.ศ. ๒๕๕๒ ซึ่งแก้ไขเพิ่มเติมโดย พระราชกฤษฎีกาว่าด้วยปริญญาในสาขาวิชา อักษรย่อสำหรับ

สาขาวิชา ครุยวิทยฐานะ เข็มวิทยฐานะ และครุยประจำตำแหน่งของมหาวิทยาลัยราชภัฏบ้านสมเด็จเจ้าพระยา (ฉบับที่ ๔) พ.ศ. ๒๕๕๘ และให้ใช้ความต่อไปนี้แทน

"มาตรา ๗ สีประจำสาขาวิชา มีดังต่อไปนี้

(๑) สาขาวิชาการบัญชี	สีฟ้าเทา
(๒) สาขาวิชาการแพทย์แผนไทย	สีน้ำเงิน
(๓) สาขาวิชาการศึกษา	สีฟ้า
(๔) สาขาวิชาดุริยางคศาสตร์	สีเขียวเข้ม
(๕) สาขาวิชาเทคโนโลยี	สีน้ำตาลเข้ม
(๖) สาขาวิชานิติศาสตร์	สีขาว
(๗) สาขาวิชานิเทศศาสตร์	สีเขียวเหลือง
(๘) สาขาวิชาบริหารธุรกิจ	สีชมพู
(๙) สาขาวิชารัฐประศาสนศาสตร์	สีน้ำตาล
(๑๐)สาขาวิชาวิจิตรศิลป์และประยุกต์ศิลป์	สีส้มทอง
(๑๑) สาขาวิชาวิทยาศาสตร์	สีเหลือง
(๑๒) สาขาวิชาวิศวกรรมศาสตร์	สีแดงเข้ม
(๑๓)สาขาวิชาศิลปศาสตร์	สีแสด
(๑๔)สาขาวิชาเศรษฐศาสตร์	สีทอง
(๑๕)สาขาวิชาสาธารณสุขศาสตร์	สีชมพูอมส้ม
(๑๖)สาขาวิชาอุตสาหกรรมศาสตร์	สีดำ"

ผู้รับสนองพระบรมราชโองการ

.....

นายกรัฐมนตรี

<u>หมายเหตุ</u> :- เหตุผลในการประกาศใช้พระราชกฤษฎีกาฉบับนี้ คือ เนื่องจากมหาวิทยาลัยราชภัฏบ้านสมเด็จเจ้าพระยา ได้เปิดสอนสาขาวิชาดุริยางคศาสตร์และสาขาวิชาการแพทย์แผนไทยในระดับปริญญาโทและระดับปริญญาเอกเพิ่มขึ้น สมควรกำหนดปริญญาในสาขาวิชาและอักษรย่อสำหรับสาขาวิชา รวมทั้งสีประจำสาขาวิชาสำหรับสาขาวิชาดังกล่าว เพื่อความสะดวกในการใช้กฎหมาย และโดยที่มาตรา ๕๖ วรรคสอง และมาตรา ๖๐ วรรคสอง และมาตรา ๖๐ วรรคสอง แห่งพระราชบัญญัติมหาวิทยาลัยราชภัฏ พ.ศ. ๒๕๔๗ บัญญัติว่า การกำหนดให้สาขาวิชาใดมีปริญญาชั้นใด และจะใช้อักษรย่อสำหรับสาขาวิชานั้นอย่างไร และการกำหนดลักษณะ ชนิด ประเภท และส่วนประกอบของครุยวิทยฐานะ เข็มวิทยฐานะ และครุยประจำตำแหน่ง ให้ตราเป็นพระราชกฤษฎีกา จึงจำเป็นต้องตราพระราชกฤษฎีกานี้

ตารางเปรียบเทียบความแตกต่างของพระราชกฤษฎีกาว่าด้วยปริญญาในสาขาวิชา อักษรย่อสำหรับสาขาวิชา ครุยวิทยฐานะ และเข็มวิทยฐานะ ของมหาวิทยาลัยราชภัฏบ้านสมเด็จเจ้าพระยา (ฉบับที่ ๔) พ.ศ. ๒๕๕๘ กับร่างพระราชกฤษฎีกาว่าด้วยปริญญาในสาขาวิชา อักษรย่อสำหรับสาขาวิชา ครุยวิทยฐานะ เข็มวิทยฐานะ ของมหาวิทยาลัยราชภัฏบ้านสมเด็จเจ้าพระยา (ฉบับที่ ..) พ.ศ. ....

ความเดิม	ร่างที่แก้ไขใหม่	เหตุผลที่ขอแก้ไข
มาตรา ๑ พระราชกฤษฎีกานี้เรียกว่า "พระราชกฤษฎีกาว่าด้วยปริญญาในสาขาวิชา อักษรย่อสำหรับสาขาวิชา ครุยวิทยฐานะ เข็มวิทยฐานะ และครุยประจำตำแหน่งของมหาวิทยาลัยราชภัฏบ้านสมเด็จเจ้าพระยา (ฉบับที่ ๔) พ.ศ. ๒๕๕๘"	มาตรา ๑ พระราชกฤษฎีกานี้เรียกว่า "พระราชกฤษฎีกาว่าด้วยปริญญาในสาขาวิชา อักษรย่อสำหรับสาขาวิชา ครุยวิทยฐานะ เข็มวิทยฐานะ และครุยประจำตำแหน่งของมหาวิทยาลัยราชภัฏบ้านสมเด็จเจ้าพระยา (ฉบับที่ ..) พ.ศ. ...."	
มาตรา ๒ พระราชกฤษฎีกานี้ให้ใช้บังคับตั้งแต่วันถัดจากวันประกาศในราชกิจจานุเบกษา เป็นต้นไป	มาตรา ๒ พระราชกฤษฎีกานี้ให้ใช้บังคับตั้งแต่วันถัดจากวันประกาศในราชกิจจานุเบกษา เป็นต้นไป	
มาตรา ๓ ให้ยกเลิกความในมาตรา ๓ แห่งพระราชกฤษฎีกาว่าด้วยปริญญาในสาขาวิชา อักษรย่อสำหรับสาขาวิชา ครุยวิทยฐานะ เข็มวิทยฐานะ และครุยประจำตำแหน่งของมหาวิทยาลัยราชภัฏบ้านสมเด็จเจ้าพระยา พ.ศ. ๒๕๕๒ ซึ่งแก้ไขเพิ่มเติมโดย พระราชกฤษฎีกาว่าด้วยปริญญาในสาขาวิชา อักษรย่อสำหรับสาขาวิชา ครุยวิทยฐานะ เข็มวิทยฐานะ และครุยประจำตำแหน่งของมหาวิทยาลัยราชภัฏบ้านสมเด็จเจ้าพระยา (ฉบับที่ ๓) พ.ศ. ๒๕๕๕ และให้ใช้ความต่อไปนี้แทน "มาตรา ๓ ให้กำหนดปริญญาในสาขาวิชา และอักษรย่อสำหรับสาขาวิชาของมหาวิทยาลัยราชภัฏบ้านสมเด็จเจ้าพระยา ดังต่อไปนี้ (๑) สาขาวิชาการบัญชี มีปริญญาสามชั้น คือ (ก) เอก เรียกว่า "บัญชีดุษฎีบัณฑิต" ใช้อักษรย่อ "บช.ด." และ "ปรัชญาดุษฎีบัณฑิต"ใช้อักษรย่อ "ปร.ด."	มาตรา ๓ ให้ยกเลิกความในมาตรา ๓ แห่งพระราชกฤษฎีกาว่าด้วยปริญญาในสาขาวิชา อักษรย่อสำหรับสาขาวิชา ครุยวิทยฐานะ เข็มวิทยฐานะ และครุยประจำตำแหน่งของมหาวิทยาลัยราชภัฏบ้านสมเด็จเจ้าพระยา พ.ศ. ๒๕๕๒ ซึ่งแก้ไขเพิ่มเติมโดย พระราชกฤษฎีกาว่าด้วยปริญญาในสาขาวิชา อักษรย่อสำหรับสาขาวิชา ครุยวิทยฐานะ เข็มวิทยฐานะ และครุยประจำตำแหน่งของมหาวิทยาลัยราชภัฏบ้านสมเด็จเจ้าพระยา (ฉบับที่ ๔) พ.ศ. ๒๕๕๘ และให้ใช้ความต่อไปนี้แทน "มาตรา ๓ ให้กำหนดปริญญาในสาขาวิชา และอักษรย่อสำหรับสาขาวิชาของมหาวิทยาลัยราชภัฏบ้านสมเด็จเจ้าพระยา ดังต่อไปนี้ (๑) สาขาวิชาการบัญชี มีปริญญาสามชั้น คือ (ก) เอก เรียกว่า "บัญชีดุษฎีบัณฑิต" ใช้อักษรย่อ "บช.ด." และ "ปรัชญาดุษฎีบัณฑิต"ใช้อักษรย่อ "ปร.ด."	

ความเดิม	ร่างที่แก้ไขใหม่	เหตุผลที่ขอแก้ไข
(ข) โท เรียกว่า “บัญชีมหาบัณฑิต” ใช้อักษรย่อ “บช.ม.” (ค) ตรี เรียกว่า “บัญชีบัณฑิต” ใช้อักษรย่อ “บช.บ.”	(ข) โท เรียกว่า “บัญชีมหาบัณฑิต” ใช้อักษรย่อ “บช.ม.” (ค) ตรี เรียกว่า “บัญชีบัณฑิต” ใช้อักษรย่อ “บช.บ.”	
(๒) สาขาวิชาการแพทย์แผนไทย มีปริญญาหนึ่งชั้น คือ ตรี เรียกว่า “การแพทย์แผนไทยบัณฑิต” ใช้อักษรย่อ “พท.บ.”	(๒) สาขาวิชาการแพทย์แผนไทย มีปริญญาสามชั้น คือ (ก) เอก เรียกว่า “การแพทย์แผนไทยดุษฎีบัณฑิต” ใช้อักษรย่อ “พท.ด.” และ “ปรัชญาดุษฎีบัณฑิต”ใช้อักษรย่อ “ปร.ด.” (ข) โท เรียกว่า “การแพทย์แผนไทยมหาบัณฑิต” ใช้อักษรย่อ “พท.ม.” (ค) ตรี เรียกว่า “การแพทย์แผนไทยบัณฑิต” ใช้อักษรย่อ “พท.บ.”	มหาวิทยาลัยเปิดสอนสาขาวิชาการแพทย์แผนไทยมหาบัณฑิต และสาขาวิชาการแพทย์แผนไทยดุษฎีบัณฑิตเพิ่มขึ้น ซึ่งสภามหาวิทยาลัยอนุมัติหลักสูตรสาขาวิชาการแพทย์แผนไทยมหาบัณฑิต เมื่อวันที่ ๑๙ เมษายน พ.ศ. ๒๕๖๑ และหลักสูตรสาขาวิชาการแพทย์แผนไทยดุษฎีบัณฑิต เมื่อวันที่ ๒๕ พฤศจิกายน ๒๕๖๒ หลักสูตรการแพทย์แผนไทยมหาบัณฑิต อยู่ระหว่างการพิจารณาจากสำนักงานคณะกรรมการการอุดมศึกษา และสำนักงานคณะกรรมการการอุดมศึกษารับทราบหลักสูตรการแพทย์แผนไทยดุษฎีบัณฑิต เมื่อวันที่ ๑๑ พฤศจิกายน พ.ศ. ๒๕๖๓
(๓) สาขาวิชาการศึกษา มีปริญญาสามชั้น คือ (ก) เอก เรียกว่า “ครุศาสตรดุษฎีบัณฑิต” ใช้อักษรย่อ “ค.ด.” และ “ปรัชญาดุษฎีบัณฑิต”ใช้อักษรย่อ “ปร.ด.” (ข) โท เรียกว่า “ครุศาสตรมหาบัณฑิต” ใช้อักษรย่อ “ค.ม.” (ค) ตรี เรียกว่า “ครุศาสตรบัณฑิต” ใช้อักษรย่อ “ค.บ.”	(๓) สาขาวิชาการศึกษา มีปริญญาสามชั้น คือ (ก) เอก เรียกว่า “ครุศาสตรดุษฎีบัณฑิต” ใช้อักษรย่อ “ค.ด.” และ “ปรัชญาดุษฎีบัณฑิต”ใช้อักษรย่อ “ปร.ด.” (ข) โท เรียกว่า “ครุศาสตรมหาบัณฑิต” ใช้อักษรย่อ “ค.ม.” (ค) ตรี เรียกว่า “ครุศาสตรบัณฑิต” ใช้อักษรย่อ “ค.บ.”	

ความเดิม	ร่างที่แก้ไขใหม่	เหตุผลที่ขอแก้ไข
	(๔) สาขาวิชาดุริยางคศาสตร์ มีปริญญาสามชั้น คือ (ก) เอก เรียกว่า “ดุริยางคศาสตรดุษฎีบัณฑิต” ใช้อักษรย่อ “ดศ.ด.” และ “ปรัชญาดุษฎีบัณฑิต”ใช้อักษรย่อ “ปร.ด.” (ข) โท เรียกว่า “ดุริยางคศาสตรมหาบัณฑิต” ใช้อักษรย่อ “ดศ.ม.” (ค) ตรี เรียกว่า “ดุริยางคศาสตรบัณฑิต” ใช้อักษรย่อ “ดศ.บ.”	มหาวิทยาลัยเปิดสอนสาขาวิชาดุริยางคศาสตร์เพิ่มขึ้น ซึ่งสภามหาวิทยาลัยอนุมัติหลักสูตร เมื่อวันที่ ๒๔ กุมภาพันธ์ พ.ศ. ๒๕๖๐ สำนักงานคณะกรรมการการอุดมศึกษา รับทราบหลักสูตรเมื่อวันที่ ๑๑ มิถุนายน พ.ศ. ๒๕๖๓
(๔) สาขาวิชาเทคโนโลยี มีปริญญาหนึ่งชั้น คือ ตรี เรียกว่า “เทคโนโลยีบัณฑิต” ใช้อักษรย่อ “ทล.บ.”	(๕) สาขาวิชาเทคโนโลยี มีปริญญาหนึ่งชั้น คือ ตรี เรียกว่า “เทคโนโลยีบัณฑิต” ใช้อักษรย่อ “ทล.บ.”	
(๕) สาขาวิชานิติศาสตร์ มีปริญญาสามชั้น คือ (ก) เอก เรียกว่า “นิติศาสตรดุษฎีบัณฑิต” ใช้อักษรย่อ “น.ด.” และ “ปรัชญาดุษฎีบัณฑิต” ใช้อักษรย่อ “ปร.ด.” (ข) โท เรียกว่า “นิติศาสตรมหาบัณฑิต” ใช้อักษรย่อ “น.ม.” (ค) ตรี เรียกว่า “นิติศาสตรบัณฑิต” ใช้อักษรย่อ “น.บ.”	(๖) สาขาวิชานิติศาสตร์ มีปริญญาสามชั้น คือ (ก) เอก เรียกว่า “นิติศาสตรดุษฎีบัณฑิต” ใช้อักษรย่อ “น.ด.” และ “ปรัชญาดุษฎีบัณฑิต” ใช้อักษรย่อ “ปร.ด.” (ข) โท เรียกว่า “นิติศาสตรมหาบัณฑิต” ใช้อักษรย่อ “น.ม.” (ค) ตรี เรียกว่า “นิติศาสตรบัณฑิต” ใช้อักษรย่อ “น.บ.”	
(๖) สาขาวิชานิเทศศาสตร์ มีปริญญาสามชั้น คือ (ก) เอก เรียกว่า “นิเทศศาสตรดุษฎีบัณฑิต” ใช้อักษรย่อ “นศ.ด.” และ “ปรัชญาดุษฎีบัณฑิต” ใช้อักษรย่อ “ปร.ด.” (ข) โท เรียกว่า “นิเทศศาสตรมหาบัณฑิต” ใช้อักษรย่อ “นศ.ม.” (ค) ตรี เรียกว่า “นิเทศศาสตรบัณฑิต” ใช้อักษรย่อ “นศ.บ.”	(๗) สาขาวิชานิเทศศาสตร์ มีปริญญาสามชั้น คือ (ก) เอก เรียกว่า “นิเทศศาสตรดุษฎีบัณฑิต” ใช้อักษรย่อ “นศ.ด.” และ “ปรัชญาดุษฎีบัณฑิต” ใช้อักษรย่อ “ปร.ด.” (ข) โท เรียกว่า “นิเทศศาสตรมหาบัณฑิต” ใช้อักษรย่อ “นศ.ม.” (ค) ตรี เรียกว่า “นิเทศศาสตรบัณฑิต” ใช้อักษรย่อ “นศ.บ.”	

ความเดิม	ร่างที่แก้ไขใหม่	เหตุผลที่ขอแก้ไข
(๗) สาขาวิชาบริหารธุรกิจ มีปริญญาสามชั้น คือ (ก) เอก เรียกว่า “บริหารธุรกิจดุษฎีบัณฑิต” ใช้อักษรย่อ “บธ.ด.” และ “ปรัชญาดุษฎีบัณฑิต” ใช้อักษรย่อ “ปร.ด.” (ข) โท เรียกว่า “บริหารธุรกิจมหาบัณฑิต” ใช้อักษรย่อ “บธ.ม.” (ค) ตรี เรียกว่า “บริหารธุรกิจบัณฑิต” ใช้อักษรย่อ “บธ.บ.” (๘) สาขาวิชารัฐประศาสนศาสตร์ มีปริญญาสามชั้น คือ (ก) เอก เรียกว่า “รัฐประศาสนศาสตรดุษฎีบัณฑิต” ใช้อักษรย่อ “รป.ด.” และ “ปรัชญาดุษฎีบัณฑิต” ใช้อักษรย่อ “ปร.ด.” (ข) โท เรียกว่า “รัฐประศาสนศาสตรมหาบัณฑิต” ใช้อักษรย่อ “รป.ม.” (ค) ตรี เรียกว่า “รัฐประศาสนศาสตรบัณฑิต” ใช้อักษรย่อ “รป.บ.” (๙) สาขาวิชาวิจิตรศิลป์และประยุกต์ศิลป์ มีปริญญาสามชั้น คือ (ก) เอก เรียกว่า “ศิลปกรรมศาสตรดุษฎีบัณฑิต” ใช้อักษรย่อ “ศป.ด.” และ “ปรัชญาดุษฎีบัณฑิต” ใช้อักษรย่อ “ปร.ด.” (ข) โท เรียกว่า “ศิลปกรรมศาสตรมหาบัณฑิต” ใช้อักษรย่อ “ศป.ม.” (ค) ตรี เรียกว่า “ศิลปกรรมศาสตรบัณฑิต” ใช้อักษรย่อ “ศป.บ.” (๑๐) สาขาวิชาวิทยาศาสตร์ มีปริญญาสามชั้น คือ (ก) เอก เรียกว่า “วิทยาศาสตรดุษฎีบัณฑิต” ใช้อักษรย่อ “วท.ด.” และ “ปรัชญาดุษฎีบัณฑิต” ใช้อักษรย่อ “ปร.ด.” (ข) โท เรียกว่า “วิทยาศาสตรมหาบัณฑิต” ใช้อักษรย่อ “วท.ม.”	(๘) สาขาวิชาบริหารธุรกิจ มีปริญญาสามชั้น คือ (ก) เอก เรียกว่า “บริหารธุรกิจดุษฎีบัณฑิต” ใช้อักษรย่อ “บธ.ด.” และ “ปรัชญาดุษฎีบัณฑิต” ใช้อักษรย่อ “ปร.ด.” (ข) โท เรียกว่า “บริหารธุรกิจมหาบัณฑิต” ใช้อักษรย่อ “บธ.ม.” (ค) ตรี เรียกว่า “บริหารธุรกิจบัณฑิต” ใช้อักษรย่อ “บธ.บ.” (๙) สาขาวิชารัฐประศาสนศาสตร์ มีปริญญาสามชั้น คือ (ก) เอก เรียกว่า “รัฐประศาสนศาสตรดุษฎีบัณฑิต” ใช้อักษรย่อ “รป.ด.” และ “ปรัชญาดุษฎีบัณฑิต” ใช้อักษรย่อ “ปร.ด.” (ข) โท เรียกว่า “รัฐประศาสนศาสตรมหาบัณฑิต” ใช้อักษรย่อ “รป.ม.” (ค) ตรี เรียกว่า “รัฐประศาสนศาสตรบัณฑิต” ใช้อักษรย่อ “รป.บ.” (๑๐) สาขาวิชาวิจิตรศิลป์และประยุกต์ศิลป์ มีปริญญาสามชั้น คือ (ก) เอก เรียกว่า “ศิลปกรรมศาสตรดุษฎีบัณฑิต” ใช้อักษรย่อ “ศป.ด.” และ “ปรัชญาดุษฎีบัณฑิต” ใช้อักษรย่อ “ปร.ด.” (ข) โท เรียกว่า “ศิลปกรรมศาสตรมหาบัณฑิต” ใช้อักษรย่อ “ศป.ม.” (ค) ตรี เรียกว่า “ศิลปกรรมศาสตรบัณฑิต” ใช้อักษรย่อ “ศป.บ.” (๑๑) สาขาวิชาวิทยาศาสตร์ มีปริญญาสามชั้น คือ (ก) เอก เรียกว่า “วิทยาศาสตรดุษฎีบัณฑิต” ใช้อักษรย่อ “วท.ด.” และ “ปรัชญาดุษฎีบัณฑิต” ใช้อักษรย่อ “ปร.ด.” (ข) โท เรียกว่า “วิทยาศาสตรมหาบัณฑิต” ใช้อักษรย่อ “วท.ม.”	

ความเดิม	ร่างที่แก้ไขใหม่	เหตุผลที่ขอแก้ไข
(ค) ตรี เรียกว่า "วิทยาศาสตรบัณฑิต" ใช้อักษรย่อ "วท.บ."	(ค) ตรี เรียกว่า "วิทยาศาสตรบัณฑิต" ใช้อักษรย่อ "วท.บ."	
(๑๑) สาขาวิชาวิศวกรรมศาสตร์ มีปริญญาสามชั้น คือ (ก) เอก เรียกว่า "วิศวกรรมศาสตรดุษฎีบัณฑิต" ใช้อักษรย่อ "วศ.ด." และ "ปรัชญาดุษฎีบัณฑิต" ใช้อักษรย่อ "ปร.ด." (ข) โท เรียกว่า "วิศวกรรมศาสตรมหาบัณฑิต" ใช้อักษรย่อ "วศ.ม." (ค) ตรี เรียกว่า "วิศวกรรมศาสตรบัณฑิต" ใช้อักษรย่อ "วศ.บ."	(๑๒) สาขาวิชาวิศวกรรมศาสตร์ มีปริญญาสามชั้น คือ (ก) เอก เรียกว่า "วิศวกรรมศาสตรดุษฎีบัณฑิต" ใช้อักษรย่อ "วศ.ด." และ "ปรัชญาดุษฎีบัณฑิต" ใช้อักษรย่อ "ปร.ด." (ข) โท เรียกว่า "วิศวกรรมศาสตรมหาบัณฑิต" ใช้อักษรย่อ "วศ.ม." (ค) ตรี เรียกว่า "วิศวกรรมศาสตรบัณฑิต" ใช้อักษรย่อ "วศ.บ."	
(๑๒) สาขาวิชาศิลปศาสตร์ มีปริญญาสามชั้น คือ (ก) เอก เรียกว่า "ศิลปศาสตรดุษฎีบัณฑิต" ใช้อักษรย่อ "ศศ.ด." และ "ปรัชญาดุษฎีบัณฑิต" ใช้อักษรย่อ "ปร.ด." (ข) โท เรียกว่า "ศิลปศาสตรมหาบัณฑิต" ใช้อักษรย่อ "ศศ.ม." (ค) ตรี เรียกว่า "ศิลปศาสตรบัณฑิต" ใช้อักษรย่อ "ศศ.บ."	(๑๓) สาขาวิชาศิลปศาสตร์ มีปริญญาสามชั้น คือ (ก) เอก เรียกว่า "ศิลปศาสตรดุษฎีบัณฑิต" ใช้อักษรย่อ "ศศ.ด." และ "ปรัชญาดุษฎีบัณฑิต" ใช้อักษรย่อ "ปร.ด." (ข) โท เรียกว่า "ศิลปศาสตรมหาบัณฑิต" ใช้อักษรย่อ "ศศ.ม." (ค) ตรี เรียกว่า "ศิลปศาสตรบัณฑิต" ใช้อักษรย่อ "ศศ.บ."	
(๑๓) สาขาวิชาเศรษฐศาสตร์ มีปริญญาสามชั้น คือ (ก) เอก เรียกว่า "เศรษฐศาสตรดุษฎีบัณฑิต" ใช้อักษรย่อ "ศ.ด." และ "ปรัชญาดุษฎีบัณฑิต" ใช้อักษรย่อ "ปร.ด." (ข) โท เรียกว่า "เศรษฐศาสตรมหาบัณฑิต" ใช้อักษรย่อ "ศ.ม." (ค) ตรี เรียกว่า "เศรษฐศาสตรบัณฑิต" ใช้อักษรย่อ "ศ.บ."	(๑๔) สาขาวิชาเศรษฐศาสตร์ มีปริญญาสามชั้น คือ (ก) เอก เรียกว่า "เศรษฐศาสตรดุษฎีบัณฑิต" ใช้อักษรย่อ "ศ.ด." และ "ปรัชญาดุษฎีบัณฑิต" ใช้อักษรย่อ "ปร.ด." (ข) โท เรียกว่า "เศรษฐศาสตรมหาบัณฑิต" ใช้อักษรย่อ "ศ.ม." (ค) ตรี เรียกว่า "เศรษฐศาสตรบัณฑิต" ใช้อักษรย่อ "ศ.บ."	
(๑๔) สาขาวิชาสาธารณสุขศาสตร์ มีปริญญาสามชั้น คือ (ก) เอก เรียกว่า "สาธารณสุขศาสตรดุษฎีบัณฑิต" ใช้อักษรย่อ "ส.ด." และ "ปรัชญาดุษฎีบัณฑิต" ใช้อักษรย่อ "ปร.ด." (ข) โท เรียกว่า "สาธารณสุขศาสตรมหาบัณฑิต" ใช้อักษรย่อ "ส.ม." (ค) ตรี เรียกว่า "สาธารณสุขศาสตรบัณฑิต" ใช้อักษรย่อ	(๑๕) สาขาวิชาสาธารณสุขศาสตร์ มีปริญญาสามชั้น คือ (ก) เอก เรียกว่า "สาธารณสุขศาสตรดุษฎีบัณฑิต" ใช้อักษรย่อ "ส.ด." และ "ปรัชญาดุษฎีบัณฑิต" ใช้อักษรย่อ "ปร.ด." (ข) โท เรียกว่า "สาธารณสุขศาสตรมหาบัณฑิต" ใช้อักษรย่อ "ส.ม." (ค) ตรี เรียกว่า "สาธารณสุขศาสตรบัณฑิต" ใช้อักษรย่อ	

ความเดิม	ร่างที่แก้ไขใหม่	เหตุผลที่ขอแก้ไข
"ส.บ."	"ส.บ."	
(๑๕) สาขาวิชาอุตสาหกรรมศาสตร์ มีปริญญาหนึ่งชั้น คือ ตรี เรียกว่า "อุตสาหกรรมศาสตรบัณฑิต" ใช้อักษรย่อ "อส.บ."	(๑๖) สาขาวิชาอุตสาหกรรมศาสตร์ มีปริญญาหนึ่งชั้น คือ ตรี เรียกว่า "อุตสาหกรรมศาสตรบัณฑิต" ใช้อักษรย่อ "อส.บ."	
ทั้งนี้ หากมีสาขาหรือวิชาเอกให้ระบุชื่อสาขาหรือวิชาเอกนั้นไว้ในวงเล็บต่อท้ายปริญญาด้วย"	ทั้งนี้ หากมีสาขาหรือวิชาเอกให้ระบุชื่อสาขาหรือวิชาเอกนั้นไว้ในวงเล็บต่อท้ายปริญญาด้วย"	
มาตรา ๔ ให้ยกเลิกความในมาตรา ๗ แห่งพระราชกฤษฎีกาว่าด้วยปริญญาในสาขาวิชาอักษรย่อสำหรับสาขาวิชา ครุยวิทยฐานะ เข็มวิทยฐานะ และครุยประจำตำแหน่งของมหาวิทยาลัยราชภัฏบ้านสมเด็จเจ้าพระยา พ.ศ. ๒๕๕๒ ซึ่งแก้ไขเพิ่มเติมโดย พระราชกฤษฎีกาว่าด้วยปริญญาในสาขาวิชาอักษรย่อสำหรับสาขาวิชา ครุยวิทยฐานะ เข็มวิทยฐานะ และครุยประจำตำแหน่งของมหาวิทยาลัยราชภัฏบ้านสมเด็จเจ้าพระยา (ฉบับที่ ๓) พ.ศ. ๒๕๕๕ และให้ใช้ความต่อไปนี้แทน	มาตรา ๔ ให้ยกเลิกความในมาตรา ๗ แห่งพระราชกฤษฎีกาว่าด้วยปริญญาในสาขาวิชา อักษรย่อสำหรับสาขาวิชา ครุยวิทยฐานะ เข็มวิทยฐานะ และครุยประจำตำแหน่งของมหาวิทยาลัยราชภัฏบ้านสมเด็จเจ้าพระยา พ.ศ. ๒๕๕๒ ซึ่งแก้ไขเพิ่มเติมโดย พระราชกฤษฎีกาว่าด้วยปริญญาในสาขาวิชาอักษรย่อสำหรับสาขาวิชา ครุยวิทยฐานะ เข็มวิทยฐานะ และครุยประจำตำแหน่งของมหาวิทยาลัยราชภัฏบ้านสมเด็จเจ้าพระยา (ฉบับที่ ๔) พ.ศ. ๒๕๕๘ และให้ใช้ความต่อไปนี้แทน	
"มาตรา ๗ สีประจำสาขาวิชา มีดังต่อไปนี้ (๑) สาขาวิชาการบัญชี สีฟ้าเทา (๒) สาขาวิชาการแพทย์แผนไทย สีน้ำเงิน (๓) สาขาวิชาการศึกษา สีฟ้า (๔) สาขาวิชาเทคโนโลยี สีน้ำตาลเข้ม (๕) สาขาวิชานิติศาสตร์ สีขาว (๖) สาขาวิชานิเทศศาสตร์ สีเขียวเหลือง (๗) สาขาวิชาบริหารธุรกิจ สีชมพู (๘) สาขาวิชารัฐประศาสนศาสตร์ สีน้ำตาล (๙) สาขาวิชาวิจิตรศิลป์และประยุกต์ศิลป์ สีส้มทอง (๑๐) สาขาวิชาวิทยาศาสตร์ สีเหลือง (๑๑) สาขาวิชาวิศวกรรมศาสตร์ สีแดงเข้ม	"มาตรา ๗ สีประจำสาขาวิชา มีดังต่อไปนี้ (๑) สาขาวิชาการบัญชี สีฟ้าเทา (๒) สาขาวิชาการแพทย์แผนไทย สีน้ำเงิน (๓) สาขาวิชาการศึกษา สีฟ้า (๔) สาขาวิชาดุริยางคศาสตร์ สีเขียวเข้ม (๕) สาขาวิชาเทคโนโลยี สีน้ำตาลเข้ม (๖) สาขาวิชานิติศาสตร์ สีขาว (๗) สาขาวิชานิเทศศาสตร์ สีเขียวเหลือง (๘) สาขาวิชาบริหารธุรกิจ สีชมพู (๙) สาขาวิชารัฐประศาสนศาสตร์ สีน้ำตาล (๑๐) สาขาวิชาวิจิตรศิลป์และประยุกต์ศิลป์ สีส้มทอง (๑๑) สาขาวิชาวิทยาศาสตร์ สีเหลือง	

ความเดิม		ร่างที่แก้ไขใหม่		เหตุผลที่ขอแก้ไข
(๑๒) สาขาวิชาศิลปศาสตร์	สีแสด	(๑๒) สาขาวิชาวิศวกรรมศาสตร์	สีแดงเข้ม	
(๑๓) สาขาวิชาเศรษฐศาสตร์	สีทอง	(๑๓) สาขาวิชาศิลปศาสตร์	สีแสด	
(๑๔) สาขาวิชาสาธารณสุขศาสตร์	สีชมพูอมส้ม	(๑๔) สาขาวิชาเศรษฐศาสตร์	สีทอง	
(๑๕) สาขาวิชาอุตสาหกรรมศาสตร์	สีดำ”	(๑๕) สาขาวิชาสาธารณสุขศาสตร์	สีชมพูอมส้ม	
		(๑๖) สาขาวิชาอุตสาหกรรมศาสตร์	สีดำ”	

ระเบียบวาระที่ ๔ เรื่องเสนอเพื่อพิจารณา
การประชุมสภามหาวิทยาลัย ครั้งที่ ๑/๒๕๖๔

๔.๖ การขอความเห็นชอบการเปลี่ยนแปลงอาจารย์ผู้รับผิดชอบหลักสูตร อาจารย์ประจำหลักสูตร และรายละเอียดในหลักสูตร

ความเป็นมา

๑. ประกาศกระทรวงศึกษาธิการ เรื่อง แนวทางการบริหารเกณฑ์มาตรฐานหลักสูตรระดับอุดมศึกษา พ.ศ. ๒๕๔๘ ข้อ ๗.๑ ว่าด้วยนิยามของ "อาจารย์ประจำ หมายถึง บุคลากรในสถาบันอุดมศึกษาที่มีหน้าที่หลักทางด้านการสอนและการวิจัย และปฏิบัติหน้าที่เต็มเวลาตามภาระงานที่รับผิดชอบในหลักสูตรที่เปิดสอน" และประกาศกระทรวงศึกษาธิการ เรื่อง เกณฑ์มาตรฐานหลักสูตรระดับปริญญาตรี พ.ศ.๒๕๔๘ ข้อ ๙ ระบุ "จำนวนและคุณวุฒิของอาจารย์ ต้องมีอาจารย์ประจำหลักสูตรตลอดระยะเวลาที่จัดการศึกษาตามหลักสูตรนั้น ซึ่งมีคุณวุฒิตรงหรือสัมพันธ์กับสาขาวิชาที่เปิดสอนไม่น้อยกว่า ๕ คน"

๒. ประกาศกระทรวงศึกษาธิการ เรื่อง เกณฑ์มาตรฐานหลักสูตรระดับปริญญาตรี พ.ศ. ๒๕๕๘ ข้อ ๔. ว่าด้วยนิยามของอาจารย์ประจำหลักสูตร "อาจารย์ประจำหลักสูตร หมายถึง อาจารย์ประจำที่มีคุณวุฒิตรงหรือสัมพันธ์กับสาขาวิชาของหลักสูตรที่เปิดสอน ซึ่งมีหน้าที่สอนและค้นคว้าวิจัยในสาขาวิชาดังกล่าว ทั้งนี้ สามารถเป็นอาจารย์ประจำหลักสูตรหลายหลักสูตรได้ในเวลาเดียวกัน แต่ต้องเป็นหลักสูตรที่อาจารย์ผู้นั้นมีคุณวุฒิตรงหรือสัมพันธ์กับสาขาวิชาของหลักสูตร" และระบุให้ "อาจารย์ผู้รับผิดชอบหลักสูตร ต้องอยู่ประจำหลักสูตรนั้น ตลอดระยะเวลาที่จัดการศึกษา โดยจะเป็นอาจารย์ผู้รับผิดชอบหลักสูตรเกินกว่า ๑ หลักสูตร ในเวลาเดียวกันไม่ได้" กอปรกับ ข้อ ๑๐. ว่าด้วยจำนวน คุณวุฒิ และคุณสมบัติของอาจารย์ กำหนดให้อาจารย์ประจำหลักสูตร มีคุณวุฒิขั้นต่ำปริญญาโทหรือเทียบเท่าหรือมีตำแหน่งผู้ช่วยศาสตราจารย์ และต้องมีผลงานทางวิชาการที่ไม่ใช่ส่วนหนึ่งของการศึกษาเพื่อรับปริญญา และเป็นผลงานทางวิชาการที่ได้รับการเผยแพร่ตามหลักเกณฑ์ที่กำหนดในการพิจารณาแต่งตั้งให้บุคคลดำรงตำแหน่งทางวิชาการอย่างน้อย ๑ รายการ ในรอบ ๕ ปีย้อนหลัง และกำหนดให้ "อาจารย์ผู้รับผิดชอบหลักสูตรมีคุณวุฒิและมีคุณสมบัติเช่นเดียวกับอาจารย์ประจำหลักสูตร จำนวนอย่างน้อย ๕ คน"

๓. ประกาศกระทรวงศึกษาธิการ เรื่อง เกณฑ์มาตรฐานหลักสูตรระดับบัณฑิตศึกษา พ.ศ. ๒๕๕๘ ข้อ ๔. ว่าด้วยนิยามของอาจารย์ประจำหลักสูตร "อาจารย์ประจำหลักสูตร หมายถึง อาจารย์ประจำที่มีคุณวุฒิตรงหรือสัมพันธ์กับสาขาวิชาของหลักสูตรที่เปิดสอน ซึ่งมีหน้าที่สอนและค้นคว้าวิจัยในสาขาวิชาดังกล่าว ทั้งนี้ สามารถเป็นอาจารย์ประจำหลักสูตรหลายหลักสูตรได้ในเวลาเดียวกัน แต่ต้องเป็นหลักสูตรที่อาจารย์ผู้นั้นมีคุณวุฒิตรงหรือสัมพันธ์กับสาขาวิชาของหลักสูตร" และระบุให้ "อาจารย์ผู้รับผิดชอบหลักสูตร อาจารย์ประจำหลักสูตรที่มีภาระหน้าที่ในการบริหารและพัฒนาหลักสูตรและการเรียนการสอน ตั้งแต่การวางแผน การควบคุมคุณภาพ การติดตามประเมินผล และการพัฒนาหลักสูตร อาจารย์ผู้รับผิดชอบหลักสูตรต้องอยู่ประจำหลักสูตรนั้นตลอดระยะเวลาที่จัดการศึกษา โดยจะเป็นอาจารย์ผู้รับผิดชอบหลักสูตรเกินกว่า ๑ หลักสูตรในเวลาเดียวกันไม่ได้ ยกเว้นพหุวิทยาการหรือ สหวิทยาการ ให้เป็นอาจารย์ผู้รับผิดชอบหลักสูตรได้อีกหนึ่งหลักสูตรและอาจารย์ผู้รับผิดชอบหลักสูตรสามารถซ้ำได้ไม่เกิน ๒ คน " กอปรกับ ข้อ ๑๐. ว่าด้วยจำนวน คุณวุฒิ และคุณสมบัติของอาจารย์ กำหนดให้อาจารย์ประจำหลักสูตร มีคุณวุฒิขั้นต่ำปริญญาโทหรือเทียบเท่า และมีผลงานทางวิชาการที่ไม่ใช่ส่วนหนึ่งของการศึกษาเพื่อรับปริญญา และเป็นผลงานทางวิชาการที่ได้รับการเผยแพร่ ตามหลักเกณฑ์ที่กำหนดในการพิจารณาแต่งตั้งให้บุคคลดำรงตำแหน่งทางวิชาการอย่างน้อย ๓ รายการ ในรอบ ๕ ปีย้อนหลัง โดยอย่างน้อย ๑ รายการต้องเป็นผลงานวิจัย และกำหนดให้ "อาจารย์ผู้รับผิดชอบหลักสูตรมีจำนวนอย่างน้อย ๕ คน มีคุณวุฒิ

ปริญญาเอกหรือเทียบเท่า หรือขั้นต่ำปริญญาโทหรือเทียบเท่าที่มีตำแหน่งรองศาสตราจารย์ และมีผลงานทางวิชาการที่ไม่ใช่ส่วนหนึ่งของการศึกษาเพื่อรับปริญญา และเป็นผลงานทางวิชาการที่ได้รับการเผยแพร่ตามหลักเกณฑ์ ที่กำหนดในการพิจารณาแต่งตั้งให้บุคคลดำรงตำแหน่งทางวิชาการอย่างน้อย ๓ รายการ ในรอบ ๕ ปีย้อนหลัง โดยอย่างน้อย ๑ รายการต้องเป็นผลงานวิจัย"

๔. พิจารณาตามอำนาจและหน้าที่ของสภามหาวิทยาลัยราชภัฏบ้านสมเด็จเจ้าพระยา ตามสาระสำคัญของ พ.ร.บ. มหาวิทยาลัยราชภัฏ พ.ศ. ๒๕๔๗ มาตรา ๑๘ (๓) "กำกับมาตรฐานการศึกษา การประกันคุณภาพการศึกษา การเปิดการสอนของมหาวิทยาลัย และติดตามประเมินผลการดำเนินงานของมหาวิทยาลัย" และ (๗) "พิจารณาให้ความเห็นชอบหลักสูตรการศึกษาให้สอดคล้องกับมาตรฐานที่คณะกรรมการการอุดมศึกษากำหนด"

๕. คณะต่างๆ ขอความเห็นชอบการเปลี่ยนแปลงอาจารย์ผู้รับผิดชอบหลักสูตร อาจารย์ประจำหลักสูตร และรายละเอียดของหลักสูตรต่างๆ ดังนี้

๑) หลักสูตรศิลปกรรมศาสตรบัณฑิต สาขาวิชาออกแบบกราฟิกและอินโฟร์ ฉบับปี พ.ศ. ๒๕๖๐
๒) หลักสูตรบัญชีบัณฑิต สาขาวิชาการบัญชี ฉบับปี พ.ศ.๒๕๖๐
๓) หลักสูตรบริหารธุรกิจบัณฑิต สาขาวิชาผู้ประกอบการอาหาร ฉบับปี พ.ศ. ๒๕๖๐
๔) หลักสูตรปรัชญาดุษฎีบัณฑิต สาขาวิชาหลักสูตรและการสอน ฉบับปี พ.ศ. ๒๕๖๒

การดำเนินการ

มหาวิทยาลัยนำเสนอการเปลี่ยนแปลงอาจารย์ผู้รับผิดชอบหลักสูตร อาจารย์ประจำหลักสูตร และรายละเอียดของหลักสูตรดังกล่าวข้างต้นต่อสภาวิชาการ ในคราวประชุมครั้งที่ ๑/๒๕๖๔ เมื่อวันพฤหัสบดีที่ ๗ มกราคม พ.ศ. ๒๕๖๔ ซึ่งสภาวิชาการมีมติให้ความเห็นชอบการเปลี่ยนแปลงอาจารย์ผู้รับผิดชอบหลักสูตร อาจารย์ประจำหลักสูตร และรายละเอียดของหลักสูตรดังกล่าว และให้นำเสนอต่อสภามหาวิทยาลัย เพื่อพิจารณาให้ความเห็นชอบต่อไป สรุปได้ดังนี้

ตารางสรุปการเสนอขอความเห็นชอบการเปลี่ยนแปลงอาจารย์ผู้รับผิดชอบหลักสูตร อาจารย์ประจำหลักสูตร และรายละเอียดของหลักสูตร ที่ผ่านความเห็นชอบของสภาวิชาการแล้ว และนำเสนอขอความเห็นชอบต่อสภามหาวิทยาลัย ในการประชุมครั้งที่ ๑/๒๕๖๔ วันพฤหัสบดีที่ ๒๑ มกราคม พ.ศ. ๒๕๖๔

ลำดับ	หลักสูตร	คณะ	รายละเอียดการขออนุมัติเปลี่ยนแปลง		
			จากเดิม	เหตุผล	เปลี่ยนเป็น
๑.	หลักสูตรศิลปกรรมศาสตรบัณฑิต สาขาวิชาออกแบบกราฟิกและอินโฟร์ ฉบับปี พ.ศ. ๒๕๖๐	คณะมนุษยศาสตร์และสังคมศาสตร์	นางกุลนิษก์ สอนวิทย์*	เกษียณอายุราชการ	นายมนพัทธ์ พวงขุนเทียน*
			นายวรรณรุจ มณีอินทร์	ลาออกจากการเป็นอาจารย์ของมหาวิทยาลัย	-
			นายชัยณรงศ์ วิรุฬพัฒน์* นายมนพัทธ์ พวงขุนเทียน	ได้รับการแต่งตั้งให้ดำรงตำแหน่งทางวิชาการระดับผู้ช่วยศาสตราจารย์	นายชัยณรงศ์ วิรุฬพัฒน์* นายมนพัทธ์ พวงขุนเทียน*
			รับเฉพาะนักศึกษาไทย คาดว่าจะมีผู้สำเร็จการศึกษาตลอดหลักสูตร ปีละ ๖๐ คน เริ่มสำเร็จการศึกษาในปี พ.ศ. ๒๕๖๔ ๒๑๒๒๔๒๓ วิชาการสัมมนาวิชาชีพการออกแบบ Professional Design Seminar ๓(๒-๒-๕) ๒๑๒๒๔๒๔ วิชาโครงการพิเศษออกแบบกราฟิกและอินโฟร์ Senior Project in Graphic and Information Design ๕(๓-๔-๘)	ปรับแก้ไขข้อมูลการรับเข้าศึกษา ปรับแก้ไขแผนการรับนักศึกษาและผู้สำเร็จการศึกษาในระยะ ๕ ปี ปรับเพิ่มชื่อกลุ่มวิชาบังคับ	รับทั้งนักศึกษาไทยและนักศึกษาต่างชาติที่สื่อสารภาษาไทยได้ดี คาดว่าจะมีผู้สำเร็จการศึกษาตลอดหลักสูตร ปีละ ๖๐ คน เริ่มสำเร็จการศึกษาในปี พ.ศ. ๒๕๖๓ ***วิชาศิลปนิพนธ์ มีรายวิชาดังนี้*** ๒๑๒๒๔๒๓ วิชาการสัมมนาวิชาชีพการออกแบบ Professional Design Seminar ๓(๒-๒-๕) ๒๑๒๒๔๒๔ วิชาโครงการพิเศษออกแบบกราฟิกและอินโฟร์ Senior Project in Graphic and Information Design ๕(๓-๔-๘)

ลำดับ	หลักสูตร	คณะ	รายละเอียดการขออนุมัติเปลี่ยนแปลง		
			จากเดิม	เหตุผล	เปลี่ยนเป็น
๒.	หลักสูตรบัญชีบัณฑิต สาขาวิชาการบัญชี ฉบับปี พ.ศ. ๒๕๖๐	คณะวิทยาการจัดการ	นางสิริรักษ์ ศรีเสวก*	เกษียณอายุราชการ	นายบดินทร์ มหาวงศ์*
๓.	หลักสูตรบริหารธุรกิจบัณฑิต สาขาวิชาผู้ประกอบการอาหาร ฉบับปี พ.ศ. ๒๕๖๐	คณะวิศวกรรมศาสตร์และเทคโนโลยีอุตสาหกรรม	นายมณี เหมทานนท์	เกษียณอายุราชการ	-
			นายพนัส จันทร์ศรีทอง	ลาออกจากการเป็นอาจารย์ของมหาวิทยาลัย	-
			นายสุริยา อติวิทยาภรณ์	ย้ายไปเป็นอาจารย์อาจารย์ผู้รับผิดชอบหลักสูตรและอาจารย์ประจำหลักสูตรอื่น	-
			นายมีเดียน จูมะ	ลาออกจากการเป็นอาจารย์ประจำหลักสูตร	-
			น.ส.ปรีดิอร เพ็ชรใหญ่*	ขอลาออกจากอาจารย์ผู้รับผิดชอบหลักสูตร	น.ส.ชนัญรักฒ์ สุวรรณวัฒน์*
			นางณัฏฐกิตติ์ เหมทานนท์*	ได้รับการแต่งตั้งให้ดำรงตำแหน่งทางวิชาการระดับผู้ช่วยศาสตราจารย์	นางณัฏฐกิตติ์ เหมทานนท์*
			น.ส.ธีราพร ปฏิเวธวิทูร*	สำเร็จการศึกษาระดับปริญญาเอก	น.ส.ธีราพร ปฏิเวธวิทูร*
๔.	หลักสูตรปรัชญาดุษฎีบัณฑิต สาขาวิชาหลักสูตรและการสอน ฉบับปี พ.ศ.๒๕๖๒		-	ปรับเพิ่มอาจารย์ประจำหลักสูตร	น.ส.สุพัตรา วิไลลักษณ์ น.ส.ธัชกร สุวรรณจรัส นายสาธิต โกวิทวที นายพงศ์ หรดาล นางสายฝน ทรงเสี่ยงไชย
			น.ส.ชลลดา พงศ์พัฒนโยธิน	ได้รับการแต่งตั้งให้ดำรงตำแหน่ง	น.ส.ชลลดา พงศ์พัฒนโยธิน

ลำดับ	หลักสูตร	คณะ	รายละเอียดการขออนุมัติเปลี่ยนแปลง		
			จากเดิม	**เหตุผล**	**เปลี่ยนเป็น**
			นายสุริยา พันธ์โกศล	ทางวิชาการระดับรองศาสตราจารย์	นายสุริยา พันธ์โกศล
			๕.๒ ภาษาที่ใช้ จัดการเรียนการสอนโดยใช้ภาษาไทย เป็นหลัก และ/หรือภาษาอังกฤษ **๕.๓ การรับเข้าศึกษา** รับนักศึกษาไทยและนักศึกษาต่างชาติที่สามารถฟัง พูด อ่าน เขียนและเข้าใจในภาษาไทย และภาษาอังกฤษ	ปรับแก้ไขคุณสมบัติการเข้าศึกษา	**๕.๒ ภาษาที่ใช้** จัดการเรียนการสอนโดยใช้ภาษาไทย เป็นหลัก และ/หรือ**ภาษาต่างประเทศ** **๕.๓ การรับเข้าศึกษา** รับนักศึกษาไทยและนักศึกษาต่างชาติที่สามารถฟัง พูด อ่าน เขียนและเข้าใจในภาษาไทย และ<u>ภาษาต่างประเทศ</u>
			บัณฑิตที่คาดว่าจะสำเร็จการศึกษา ปีการศึกษา ๒๕๖๖ จำนวน ๒๕ คน	ปรับแก้ไขแผนการรับนักศึกษาและผู้สำเร็จการศึกษาในระยะ ๕ ปี	บัณฑิตที่คาดว่าจะสำเร็จการศึกษา ปีการศึกษา ๒๕๖๖ จำนวน ๖๕ คน
			๑๕๐๗๑๑๒ วิธีวิทยาการวิจัยขั้นสูง ทางด้านหลักสูตรและการสอน ๓(๓-๐-๖)	ปรับแก้ไขหน่วยกิต	๑๕๐๗๑๑๒ วิธีวิทยาการวิจัยขั้นสูง ทางด้านหลักสูตรและการสอน ๓(๒-๒-๕)

หมายเหตุ * หมายถึง อาจารย์ที่เป็นทั้งอาจารย์ผู้รับผิดชอบหลักสูตร และอาจารย์ประจำหลักสูตร

ข้อเสนอเพื่อโปรดพิจารณา

๑. เห็นชอบให้หลักสูตรศิลปกรรมศาสตรบัณฑิต สาขาวิชาออกแบบกราฟิกและอินโฟร์ ฉบับปี พ.ศ.๒๕๖๐ หลักสูตรบัญชีบัณฑิต สาขาวิชาการบัญชี ฉบับปี พ.ศ.๒๕๖๐ หลักสูตรบริหารธุรกิจบัณฑิต สาขาวิชาผู้ประกอบการอาหาร ฉบับปี พ.ศ. ๒๕๖๐ หลักสูตรปรัชญาดุษฎีบัณฑิต สาขาวิชาหลักสูตรและการสอน ฉบับปี พ.ศ.๒๕๖๒ เปลี่ยนแปลงอาจารย์ผู้รับผิดชอบหลักสูตร อาจารย์ประจำหลักสูตร และรายละเอียดของหลักสูตร ตามที่เสนอ

๒. สุดแท้แต่จะเห็นสมควรประการใด

จึงเสนอมาเพื่อโปรดพิจารณา

มติสภามหาวิทยาลัย

.....

.....

.....

.....

.....

.....

.....

.....

.....

.....

.....

.....

.....

.....

.....

.....

.....

.....

.....

.....

.....

การปรับแก้ไขหลักสูตรศิลปกรรมศาสตรบัณฑิต สาขาวิชาออกแบบกราฟิกและอินโฟร์ ฉบับปี พ.ศ. 2560 มหาวิทยาลัยราชภัฏบ้านสมเด็จเจ้าพระยา

.....

1. หลักสูตรฉบับดังกล่าวนี้ได้รับทราบการเปิดสอนจากสำนักงานคณะกรรมการการอุดมศึกษา (อยู่ระหว่างการพิจารณาของสำนักงานคณะกรรมการการอุดมศึกษา)

2. สภามหาวิทยาลัยได้อนุมัติการปรับปรุงแก้ไขครั้งนี้แล้ว ในคราวประชุม ครั้งที่ ...../..... เมื่อวันที่.....เดือน.....พ.ศ. .....

3. หลักสูตรปรับปรุงแก้ไขนี้ เริ่มใช้กับนักศึกษา ตั้งแต่ภาคการศึกษา 2 ปีการศึกษา 2563 เป็นต้นไป

4. เหตุผลในการปรับปรุงแก้ไข

4.1 อาจารย์ผู้รับผิดชอบหลักสูตร คือ นางกุลนิษก์ สอนวิทย์ ได้เกษียณอายุราชการ สาขาวิชาจึงมีความประสงค์ปรับแก้ไขข้อมูล จากเดิม นางกุลนิษก์ สอนวิทย์ เป็น นายมนพัทธ์ พวงขุนเทียน

4.2 อาจารย์ประจำหลักสูตร คือ นายวรรณรุจ มณีอินทร์ ลาออกจากการเป็นอาจารย์ของมหาวิทยาลัย สาขาวิชาจึงมีความประสงค์ปรับแก้ไขอาจารย์ประจำหลักสูตรให้เป็นปัจจุบัน

4.3 อาจารย์ผู้รับผิดชอบหลักสูตร 2 ราย ได้รับการแต่งตั้งให้ดำรงตำแหน่งทางวิชาการระดับผู้ช่วยศาสตราจารย์ ได้แก่ 1) นายชัยณรงค์ วิรุฬพัฒน์ 2) นายมนพัทธ์ พวงขุนเทียน สาขาวิชาจึงมีความประสงค์ปรับแก้ไขข้อมูลให้เป็นปัจจุบัน

4.4 ปรับแก้ไขรายละเอียดคุณสมบัติการรับผู้เข้าศึกษา ให้เป็นปัจจุบัน ดังนี้

1) ปรับแก้ไขการรับเข้าศึกษา จากเดิม รับเฉพาะนักศึกษาไทย เป็น รับทั้งนักศึกษาไทยและนักศึกษาต่างชาติที่สื่อสารภาษาไทยได้ดี

2) ปรับแก้ไขปี พ.ศ. ของจำนวนบัณฑิตที่คาดว่าจะสำเร็จการศึกษา จากเดิม คาดว่าจะมีผู้สำเร็จการศึกษาตลอดหลักสูตร ปีละ 60 คน เริ่มสำเร็จการศึกษาในปี พ.ศ. 2564 เป็น คาดว่าจะมีผู้สำเร็จการศึกษาตลอดหลักสูตร ปีละ 60 คน เริ่มสำเร็จการศึกษาในปี พ.ศ. 2563

3) ปรับเพิ่มชื่อหมวดวิชาบังคับ จากเดิม

2122423 วิชาการสัมมนาวิชาชีพการออกแบบ Professional Design Seminar 3(2-2-5)
2122424 วิชาโครงการพิเศษออกแบบกราฟิกและอินโฟร์ Senior Project in Graphic and Information Design 5(3-4-8)

เป็น

วิชาศิลปนิพนธ์ มีรายวิชาดังนี้

2122423 วิชาการสัมมนาวิชาชีพการออกแบบ Professional Design Seminar 3(2-2-5)
2122424 วิชาโครงการพิเศษออกแบบกราฟิกและอินโฟร์ SeniorProject in Graphic and Information Design 5(3-4-8)

5. สาระในการปรับปรุงแก้ไข

5.1 ปรับแก้ไขข้อมูลอาจารย์ผู้รับผิดชอบหลักสูตรและอาจารย์ประจำหลักสูตร

ข้อมูลเดิม			ข้อมูลใหม่		
ชื่อ-นามสกุล	**คุณวุฒิการศึกษา**	**เลขประจำตัวประชาชน**	**ชื่อ-นามสกุล**	**คุณวุฒิการศึกษา**	**เลขประจำตัวประชาชน**
1. นางกุลนิษก์ สอนวิทย์ (ผศ.สาขาประยุกต์ศิลป์ (8501))*	*ค.ม. (ศิลปศึกษา) จุฬาลงกรณ์มหาวิทยาลัย, 2533* *ศษ.บ. (ออกแบบพาณิชยศิลป์) วิทยาลัยเทคโนโลยีและอาชีวศึกษา วิทยาเขตเพาะช่าง, 2526*	*3102000044780*	-	-	-
2. นายวิสิทธิ์ โพธิวัฒน์*	ค.ด. (พัฒนศึกษา) จุฬาลงกรณ์มหาวิทยาลัย, 2555 ศป.ม. (นฤมิตศิลป์ เรขศิลป์) จุฬาลงกรณ์มหาวิทยาลัย, 2545 ศศ.บ. (ออกแบบนิเทศศิลป์) สถาบันราชภัฏบ้านสมเด็จเจ้าพระยา, 2539	3330900783194	1. นายวิสิทธิ์ โพธิวัฒน์*	ค.ด. (พัฒนศึกษา) จุฬาลงกรณ์มหาวิทยาลัย, 2555 ศป.ม. (นฤมิตศิลป์ เรขศิลป์) จุฬาลงกรณ์มหาวิทยาลัย, 2545 ศศ.บ. (ออกแบบนิเทศศิลป์) สถาบันราชภัฏบ้านสมเด็จเจ้าพระยา, 2539	3330900783194
3. น.ส.สุธาทิพย์ หอมสุวรรณ* (ผศ.สาขาประยุกต์ศิลป์ (8501))	กศ.ม. (ศิลปศึกษา) มหาวิทยาลัยศรีนครินทรวิโรฒ, 2547 ศศ.บ. (นิเทศศิลป์) มหาวิทยาลัยบูรพา, 2539	3102000442068	2. น.ส.สุธาทิพย์ หอมสุวรรณ* (ผศ.สาขาประยุกต์ศิลป์ (8501))	กศ.ม. (ศิลปศึกษา) มหาวิทยาลัยศรีนครินทรวิโรฒ, 2547 ศป.บ. (นิเทศศิลป์) มหาวิทยาลัยบูรพา, 2539	3102000442068
*4. นายชัยณรงศ์ วิรุฬพัฒน์**	*ศ.ม. (ทฤษฎีศิลป์) มหาวิทยาลัยศิลปากร, 2554* *ศ.บ. (ศิลปะไทย) มหาวิทยาลัยศิลปากร, 2545*	*3560100824919*	*3. นายชัยณรงศ์ วิรุฬพัฒน์* (ผศ.สาขาทัศนศิลป์ (8101))*	*ศ.ม. (ทฤษฎีศิลป์) มหาวิทยาลัยศิลปากร, 2554* *ศ.บ. (ศิลปะไทย) มหาวิทยาลัยศิลปากร, 2545*	*3560100824919*

ข้อมูลเดิม			ข้อมูลใหม่		
ชื่อ-นามสกุล	**คุณวุฒิการศึกษา**	**เลขประจำตัวประชาชน**	**ชื่อ-นามสกุล**	**คุณวุฒิการศึกษา**	**เลขประจำตัวประชาชน**
5. น.ส.ทักษิณา พรบุณยาพงศ์* (ผศ.สาขาประยุกต์ศิลป์ (8501))	ปร.ด. (ทัศนศิลป์และการออกแบบ) มหาวิทยาลัยบูรพา, 2561 ค.อ.ม. (เทคโนโลยีเทคนิคศึกษา) มหาวิทยาลัยเทคโนโลยีพระจอมเกล้าพระนครเหนือ, 2554 วท.บ. (เวชนิทัศน์) มหาวิทยาลัยมหิดล, 2551	5620500013247	4. น.ส.ทักษิณา พรบุณยาพงศ์* (ผศ.สาขาประยุกต์ศิลป์ (8501))	ปร.ด. (ทัศนศิลป์และการออกแบบ) มหาวิทยาลัยบูรพา, 2561 ค.อ.ม. (เทคโนโลยีเทคนิคศึกษา) มหาวิทยาลัยเทคโนโลยีพระจอมเกล้าพระนครเหนือ, 2554 วท.บ. (เวชนิทัศน์) มหาวิทยาลัยมหิดล, 2551	5620500013247
6. นายมนพัทธ์ พวงขุนเทียน	*ศ.ม. (ภาพพิมพ์) มหาวิทยาลัยศิลปากร, 2543 ศ.บ. (ภาพพิมพ์) มหาวิทยาลัยศิลปากร, 2537*	*3100900591904*	*5. นายมนพัทธ์ พวงขุนเทียน* (ผศ.สาขาทัศนศิลป์ (8101))	*ศ.ม. (ภาพพิมพ์) มหาวิทยาลัยศิลปากร, 2543 ศ.บ. (ภาพพิมพ์) มหาวิทยาลัยศิลปากร, 2537*	3100900591904
7. นายวรรณรุจ มณีอินทร์	*ศ.ม. (การออกแบบนิเทศศิลป์) มหาวิทยาลัยศิลปากร, 2556 ศป.บ. (เกียรตินิยม) (ออกแบบนิเทศศิลป์) สถาบันราชภัฏบ้านสมเด็จเจ้าพระยา, 2541*	*3720500484056*	-	-	-
8. น.ส.พชรมน เกิดสุวรรณ	ค.ม. (ศิลปศึกษา) จุฬาลงกรณ์มหาวิทยาลัย, 2547 ศป.บ. (ออกแบบนิเทศศิลป์) สถาบันราชภัฏบ้านสมเด็จเจ้าพระยา, 2540	3110401260210	6. น.ส.พชรมน เกิดสุวรรณ	ค.ม. (ศิลปศึกษา) จุฬาลงกรณ์มหาวิทยาลัย, 2547 ศป.บ. (ออกแบบนิเทศศิลป์) สถาบันราชภัฏบ้านสมเด็จเจ้าพระยา, 2540	3110401260210

ข้อมูลเดิม			ข้อมูลใหม่		
ชื่อ-นามสกุล	**คุณวุฒิการศึกษา**	**เลขประจำตัวประชาชน**	**ชื่อ-นามสกุล**	**คุณวุฒิการศึกษา**	**เลขประจำตัวประชาชน**
9. นางสลิลดา มาลัยศรี	ศ.ม. (การออกแบบนิเทศศิลป์) มหาวิทยาลัยศิลปากร, 2554 ศป.บ. (ศิลปะการออกแบบพัสตราภรณ์) มหาวิทยาลัยธรรมศาสตร์, 2549	1549900022991	7. นางสลิลดา มาลัยศรี	ศ.ม. (การออกแบบนิเทศศิลป์) มหาวิทยาลัยศิลปากร, 2554 ศป.บ. (ศิลปะการออกแบบพัสตราภรณ์) มหาวิทยาลัยธรรมศาสตร์, 2549	1549900022991
10. น.ส.อุษณิษา พลศิลป	ศป.ม. (นฤมิตศิลป์ เรขศิลป์) จุฬาลงกรณ์มหาวิทยาลัย, 2555 ศป.บ. (ออกแบบนิเทศศิลป์ ออกแบบสื่อสาร) มหาวิทยาลัยศรีนครินทรวิโรฒ, 2552	1269900078353	8. น.ส.อุษณิษา พลศิลป	ศป.ม. (นฤมิตศิลป์ เรขศิลป์) จุฬาลงกรณ์มหาวิทยาลัย, 2555 ศป.บ. (ออกแบบนิเทศศิลป์ ออกแบบสื่อสาร) มหาวิทยาลัยศรีนครินทรวิโรฒ, 2552	1269900078353

หมายเหตุ * หมายถึง อาจารย์ผู้รับผิดชอบหลักสูตร

5.2 ปรับแก้ไขคุณสมบัติการรับผู้เข้าศึกษา หมวดที่ 1 ข้อ 5.3 การรับเข้าศึกษา

ข้อมูลเดิม	ข้อมูลใหม่
รับเฉพาะนักศึกษาไทย	รับทั้งนักศึกษาไทย และต่างชาติที่สื่อสารภาษาไทยได้ดี

5.3 ปรับแก้ไข พ.ศ. ของจำนวนบัณฑิตที่คาดว่าจะสำเร็จการศึกษา

ข้อมูลเดิม	ข้อมูลใหม่
คาดว่าจะมีผู้จบการศึกษาตลอดหลักสูตร ปีละ 60 คน เริ่มสำเร็จการศึกษาในปี พ.ศ. 2564	คาดว่าจะมีผู้จบการศึกษาตลอดหลักสูตร ปีละ 60 คน เริ่มสำเร็จการศึกษาในปี พ.ศ. *2563*

5.4 ปรับเพิ่มชื่อวิชาบังคับ หมวดที่ 3

ข้อมูลเดิม	ข้อมูลใหม่
2122423 การสัมมนาวิชาชีพการออกแบบ Professional Design Seminar 3(2-2-5) 2122424 โครงการพิเศษออกแบบกราฟิกและอินโฟร์ Senior Project in Graphic and Information Design 5(3-4-8)	***วิชาศิลปนิพนธ์ มีรายวิชาดังนี้*** 2122423 การสัมมนาวิชาชีพการออกแบบ Professional Design Seminar 3(2-2-5) 2122424 โครงการพิเศษออกแบบกราฟิกและอินโฟร์ Senior Project in Graphic and Information Design 5(3-4-8)

6. โครงสร้างหลักสูตรภายหลังการปรับปรุงแก้ไข เมื่อเปรียบเทียบกับโครงสร้างเดิม และเกณฑ์มาตรฐานหลักสูตร ระดับปริญญาตรี พ.ศ. 2558 ของกระทรวงศึกษาธิการ ปรากฏดังนี้

หมวดวิชา	**เกณฑ์กระทรวงศึกษาธิการ พ.ศ.2558** (หน่วยกิต)	**โครงสร้างเดิม** (หน่วยกิต)	**โครงสร้างใหม่** (หน่วยกิต)
1. หมวดวิชาศึกษาทั่วไป	ไม่น้อยกว่า 30	ไม่น้อยกว่า 32	ไม่น้อยกว่า 32
2. หมวดวิชาเฉพาะ	ไม่น้อยกว่า 72	ไม่น้อยกว่า 98	ไม่น้อยกว่า 98
2.1 วิชาแกนคณะ		ไม่น้อยกว่า 7	ไม่น้อยกว่า 7
2.2 วิชาเฉพาะด้าน		ไม่น้อยกว่า 86	ไม่น้อยกว่า 86
2.3 วิชาฝึกประสบการณ์วิชาชีพ		5	5
3. หมวดวิชาเลือกเสรี	ไม่น้อยกว่า 6	ไม่น้อยกว่า 6	ไม่น้อยกว่า 6
หน่วยกิตรวมตลอดหลักสูตร	**ไม่น้อยกว่า 120**	**ไม่น้อยกว่า 136**	**ไม่น้อยกว่า 136**

รับรองความถูกต้องของข้อมูล

(ลงชื่อ) .....
(ผู้ช่วยศาสตราจารย์ ดร.เผด็จ ก่ำคำ)
รองอธิการบดี ปฏิบัติราชการแทน
อธิการบดีมหาวิทยาลัยราชภัฏบ้านสมเด็จเจ้าพระยา
วันที่.....เดือน.....พ.ศ.....

ประวัติและผลงานทางวิชาการของอาจารย์ที่เสนอขอเปลี่ยนแปลง เป็นอาจารย์ผู้รับผิดชอบหลักสูตรและอาจารย์ประจำหลักสูตร

ชื่อ-สกุล นายมนพัทธ์ พวงขุนเทียน
ตำแหน่งทางวิชาการ ผู้ช่วยศาสตราจารย์
สังกัด สาขาวิชาออกแบบกราฟิกและอินโฟร์ คณะมนุษยศาสตร์และสังคมศาสตร์ มหาวิทยาลัยราชภัฏบ้านสมเด็จเจ้าพระยา

ประวัติการศึกษา

พ.ศ. 2543 ศิลปมหาบัณฑิต (ภาพพิมพ์) มหาวิทยาลัยศิลปากร
พ.ศ. 2537 ศิลปบัณฑิต (ภาพพิมพ์) มหาวิทยาลัยศิลปากร

สาขาที่เชี่ยวชาญ สาขาวิชาภาพพิมพ์

ผลงานทางวิชาการ

บทความวิชาการ

มนพัทธ์ พวงขุนเทียน. (2560). พลังแห่งชีวิต. ใน **รายงานบทความและงานวิจัยสร้างสรรค์ การประชุมวิชาการและเสนอผลงานวิจัยและสร้างสรรค์ระดับชาติและนานาชาติ "ศิลปากรวิจัยและสร้างสรรค์ ครั้งที่ 10: บูรณาการศาสตร์และศิลป์" วันที่ 23-25 มกราคม 2560** (น. 237-243). นครปฐม: สถาบันวิจัยและพัฒนา มหาวิทยาลัยศิลปากร.

ผลงานทางวิชาการลักษณะอื่น (ประเภทงานสร้างสรรค์)

มนพัทธ์ พวงขุนเทียน. (จิตรกร). (2560). พลังแห่งชีวิต [ภาพพิมพ์โลหะ]. ใน **การประชุมวิชาการและเสนอผลงานวิจัยและสร้างสรรค์ระดับชาติและนานาชาติ "ศิลปากรวิจัยและสร้างสรรค์ ครั้งที่ 10: บูรณาการศาสตร์และศิลป์" วันที่ 23-25 มกราคม 2560.** นครปฐม: ศูนย์ศิลปวัฒนธรรมเฉลิมพระเกียรติ 6 รอบพระชนมพรรษา และหอศิลป์สนามจันทร์ มหาวิทยาลัยศิลปากร วิทยาเขตพระราชวังสนามจันทร์.

ประสบการณ์การสอน

1) วิชาประวัติศาสตร์ศิลป์
2) วิชาประวัติศาสตร์การออกแบบ
3) วิชาปัญหาร่วมสมัยในงานออกแบบกราฟิก
4) วิชาโครงการพิเศษออกแบบนิเทศศิลป์
5) วิชาการฝึกประสบการณ์วิชาชีพออกแบบนิเทศศิลป์

ภาระงานสอนที่จะมีในหลักสูตรนี้

1) วิชาหลักการเขียนภาพ
2) วิชาประวัติศาสตร์ศิลปะและการออกแบบ
3) วิชาปัญหาร่วมสมัยในงานออกแบบกราฟิก
4) วิชาโครงการพิเศษออกแบบกราฟิกและอินโฟร์
5) วิชาการฝึกประสบการณ์วิชาชีพออกแบบกราฟิกและอินโฟร์

การปรับปรุงแก้ไขหลักสูตรบัญชีบัณฑิต สาขาวิชาการบัญชี
ฉบับปี พ.ศ.2560
มหาวิทยาลัยราชภัฏบ้านสมเด็จเจ้าพระยา

.....

1. หลักสูตรฉบับดังกล่าวนี้ได้รับทราบ /รับรองการเปิดสอนจากสำนักงานคณะกรรมการการอุดมศึกษา (อยู่ระหว่างการพิจารณาของสำนักงานคณะกรรมการการอุดมศึกษา)

2. สภามหาวิทยาลัยได้อนุมัติการปรับปรุงแก้ไขครั้งนี้แล้ว ในคราวประชุม ครั้งที่ ..... /..... เมื่อวันที่ ..... เดือน ..... พ.ศ. .....

3. หลักสูตรปรับปรุงแก้ไขนี้ เริ่มใช้กับนักศึกษารุ่นปีการศึกษา ตั้งแต่ภาคการศึกษา 1 ปีการศึกษา 2563 เป็นต้นไป

4. เหตุผลในการปรับปรุงแก้ไข

เนื่องจากอาจารย์ผู้รับผิดชอบหลักสูตรและอาจารย์ประจำหลักสูตร คือ นางสิริรักษ์ ศรีเสวก เกษียณอายุราชการ สาขาวิชาจึงมีความประสงค์ขอเปลี่ยนแปลงอาจารย์ผู้รับผิดชอบหลักสูตรและประจำหลักสูตร จากเดิม นางสิริรักษ์ ศรีเสวก เป็น นายบดินทร์ มหาวงศ์

5. สาระในการปรับปรุงแก้ไข

ข้อมูลเดิม			ข้อมูลใหม่		
ชื่อ-นามสกุล	**คุณวุฒิการศึกษา**	**เลขประจำตัวประชาชน**	**ชื่อ-นามสกุล**	**คุณวุฒิการศึกษา**	**เลขประจำตัวประชาชน**
1. นางมรกต ภู่ทอง*	บธ.ม. (การบัญชี) มหาวิทยาลัยสยาม, 2541 ศศ.บ. (การบัญชี) สถาบันราชภัฏเพชรบุรี, 2538	3760500211548	1. นางมรกต ภู่ทอง*	บธ.ม. (การบัญชี) มหาวิทยาลัยสยาม, 2541 ศศ.บ. (การบัญชี) สถาบันราชภัฏเพชรบุรี, 2538	3760500211548
2. นางสิริรักษ์ ศรีเสวก (ผศ.สาขาการบัญชี (6801))*	*บธ.ม. (การบัญชี) มหาวิทยาลัยสยาม, 2539* *บช.บ. (การบัญชี) มหาวิทยาลัยสยาม, 2525*	*3102000210604*	*2.นายบดินทร์ มหาวงศ์ *_*	*บช.ม (การบัญชี) มหาวิทยาลัยเกษตรศาสตร์, 2560* *บช.บ (การบัญชี) มหาวิทยาลัยสยาม, 2557*	*1130300119922*
3. น.ส.สมาพร ปัญญาวรายุทธ *	บช.ม. (การบัญชี) จุฬาลงกรณ์มหาวิทยาลัย, 2550	3102000532288	3. น.ส.สมาพร ปัญญาวรายุทธ *	บช.ม. (การบัญชี) จุฬาลงกรณ์มหาวิทยาลัย, 2550	3102000532288

ข้อมูลเดิม			ข้อมูลใหม่		
ชื่อ-นามสกุล	**คุณวุฒิการศึกษา**	**เลขประจำตัวประชาชน**	**ชื่อ-นามสกุล**	**คุณวุฒิการศึกษา**	**เลขประจำตัวประชาชน**
	บช.บ. (การบัญชี) มหาวิทยาลัยหอการค้าไทย, 2543			บช.บ. (การบัญชี) มหาวิทยาลัยหอการค้าไทย, 2543	
4.นางวรางคนางค์ สกุลวงศ์ ลี หยาน* (ผศ.สาขาการบัญชี (6801))	บธ.ม. (การบัญชี) มหาวิทยาลัยเกษตรศาสตร์, 2549 บช.บ. (การบัญชี) มหาวิทยาลัยธุรกิจบัณฑิตย์, 2544	3900904999 46	4.นางวรางคนางค์ สกุลวงศ์ ลี หยาน* (ผศ.สาขาการบัญชี (6801))	บธ.ม. (การบัญชี) มหาวิทยาลัยเกษตรศาสตร์, 2549 บช.บ. (การบัญชี) มหาวิทยาลัยธุรกิจบัณฑิตย์, 2544	3900904999 46
5. นายอุกฤต คูหพันธ์ * (ผศ.สาขาการบัญชี (6801))	บธ.ม. (การบริหารทรัพยากรมนุษย์และองค์การ) มหาวิทยาลัยธรรมศาสตร์, 2548 บช.บ. (การบัญชี) มหาวิทยาลัยธรรมศาสตร์, 2544	3770100243 981	5. นายอุกฤต คูหพันธ์ * (ผศ.สาขาการบัญชี (6801))	บธ.ม. (การบริหารทรัพยากรมนุษย์และองค์การ) มหาวิทยาลัยธรรมศาสตร์, 2548 บช.บ. (การบัญชี) มหาวิทยาลัยธรรมศาสตร์, 2544	3770100243 981

<u>หมายเหตุ</u> * หมายถึง อาจารย์ผู้รับผิดชอบหลักสูตร

6. โครงสร้างหลักสูตรภายหลังการปรับปรุงแก้ไข เมื่อเปรียบเทียบกับโครงสร้างเดิม และเกณฑ์มาตรฐานหลักสูตรระดับปริญญาตรี พ.ศ. 2558 ของกระทรวงศึกษาธิการ ปรากฏดังนี้

หมวดวิชา	เกณฑ์กระทรวงศึกษาธิการ พ.ศ.2558 (หน่วยกิต)	โครงสร้างเดิม (หน่วยกิต)	โครงสร้างใหม่ (หน่วยกิต)
1. หมวดวิชาศึกษาทั่วไป	ไม่น้อยกว่า 30	32	32
2. หมวดวิชาเฉพาะ	ไม่น้อยกว่า 72	ไม่น้อยกว่า 96	ไม่น้อยกว่า 96
2.1 วิชาแกน		45	45
2.2 วิชาเฉพาะด้าน		ไม่น้อยกว่า 45	ไม่น้อยกว่า 45
2.2.1 วิชาบังคับ		36	36
2.2.2 วิชาเลือก		ไม่น้อยกว่า 9	ไม่น้อยกว่า 9
2.3 วิชาพื้นฐาน		6	6
3. หมวดวิชาเลือกเสรี	ไม่น้อยกว่า 6	ไม่น้อยกว่า 6	ไม่น้อยกว่า 6
หน่วยกิตรวมตลอดหลักสูตร	**ไม่น้อยกว่า 120**	**ไม่น้อยกว่า 134**	**ไม่น้อยกว่า 134**

รับรองความถูกต้องของข้อมูล

(ลงชื่อ) .....
(ผู้ช่วยศาสตราจารย์ ดร.เผด็จ กำคำ)
รองอธิการบดี ปฏิบัติราชการแทน
อธิการบดีมหาวิทยาลัยราชภัฏบ้านสมเด็จเจ้าพระยา
วันที่.....เดือน.....พ.ศ.....

ประวัติและผลงานทางวิชาการของอาจารย์ที่เสนอขอเปลี่ยนแปลง เป็นอาจารย์ผู้รับผิดชอบหลักสูตร

ชื่อ-สกุล นายบดินทร์ มหาวงศ์
ตำแหน่งทางวิชาการ อาจารย์
สังกัด คณะวิทยาการจัดการ
มหาวิทยาลัยราชภัฏบ้านสมเด็จเจ้าพระยา

ประวัติการศึกษา

พ.ศ. 2560	บัญชีมหาบัณฑิต (การบัญชี) มหาวิทยาลัยเกษตรศาสตร์
พ.ศ. 2557	บัญชีบัณฑิต (การบัญชี) มหาวิทยาลัยสยาม

สาขาที่เชี่ยวชาญ บัญชีการเงิน บัญชีบริหาร

ผลงานทางวิชาการ

บทความวิจัย

บดินทร์ มหาวงศ์. (2563). Knowledge and Understanding about the Personal Income Tax Collection According to the New Tax structure in 2019 of People in Pathum Thani, **การประชุมวิชาการระดับชาติและระดับนานาชาติ เบญจมิตรวิชาการ ครั้งที่ 10 (น.9-206).** เชียงใหม่: มหาวิทยาลัยนอร์ทเชียงใหม่

บดินทร์ มหาวงศ์. (2562). Perspective of Certified Public Accountant Thailand Concerning to Forensic Accounting in Bangkok, **การประชุมวิชาการระดับชาติและระดับนานาชาติ เบญจมิตรวิชาการ ครั้งที่** 9 (น.448). กรุงเทพฯ: มหาวิทยาลัยนอร์ทกรุงเทพ

ประสบการณ์สอน

1) วิชาระบบสารสนเทศทางการบัญชี
2) วิชาการบัญชีต้นทุน 1
3) วิชาการบัญชีต้นทุน 2
4) วิชาการบัญชีชั้นกลาง 1
5) วิชาการบัญชีชั้นกลาง 2
6) วิชาการบัญชีชั้นสูง 1
7) วิชาการบัญชีชั้นสูง 2

ภาระงานสอนที่จะมีในหลักสูตรนี้

1) วิชาการบัญชีชั้นกลาง 1
2) วิชาการบริหารต้นทุน
3) วิชาหลักการบัญชีเบื้องต้น

การปรับปรุงแก้ไขหลักสูตรบริหารธุรกิจบัณฑิต สาขาวิชาผู้ประกอบการอาหาร
ฉบับปี พ.ศ. 2560
มหาวิทยาลัยราชภัฏบ้านสมเด็จเจ้าพระยา

.....

1. หลักสูตรฉบับดังกล่าวนี้ได้รับทราบการเปิดสอนจากสำนักงานคณะกรรมการการอุดมศึกษา
(อยู่ระหว่างการพิจารณาของสำนักงานคณะกรรมการการอุดมศึกษา)

2. สภามหาวิทยาลัยได้อนุมัติการปรับปรุงแก้ไขครั้งนี้แล้ว ในคราวประชุม ครั้งที่ ...../.....
เมื่อวันที่.....เดือน.....พ.ศ. .....

3. หลักสูตรปรับปรุงแก้ไขนี้ เริ่มใช้กับนักศึกษา
ตั้งแต่ภาคการศึกษาที่ 2 ปีการศึกษา 2563 เป็นต้นไป

4. เหตุผลในการปรับปรุงแก้ไข

1. ปรับแก้ไขอาจารย์ประจำหลักสูตร จำนวน 4 ท่าน ดังนี้ 1) นายมณี เหมทานนท์ เกษียณอายุราชการ 2) นายพนัส จันทร์ศรีทอง ลาออกจากการเป็นอาจารย์ของมหาวิทยาลัย 3) นายสุริยา อติวิทยาภรณ์ มีความประสงค์ย้ายไปเป็นอาจารย์ผู้รับผิดชอบหลักสูตรและอาจารย์ประจำหลักสูตรอื่น และ 4) นายมีเดียน จูมะ ลาออกจากหลักสูตร สาขาวิชาจึงมีความประสงค์ปรับแก้ไขข้อมูลอาจารย์ประจำหลักสูตรให้เป็นปัจจุบัน

2. น.ส.ปรีดิอร เพ็ชรใหญ่ อาจารย์ผู้รับผิดชอบหลักสูตรลาออกจากการเป็นอาจารย์ผู้รับผิดชอบหลักสูตร สาขาวิชาจึงขอปรับแก้ไข จากเดิม น.ส.ปรีดิอร เพ็ชรใหญ่ เป็น น.ส.ชนัญรักฒ์ สุวรรณวัฒน์

3. นางณัฏฐกิตติ์ เหมทานนท์ อาจารย์ผู้รับผิดชอบหลักสูตรได้รับการแต่งตั้งให้ดำรงตำแหน่งทางวิชาการระดับผู้ช่วยศาสตราจารย์ สาขาวิชาจึงมีความประสงค์ปรับแก้ไขอาจารย์ประจำหลักสูตรให้เป็นปัจจุบัน

4. น.ส.ธีราพร ปฏิเวธวิทูร อาจารย์ผู้รับผิดชอบหลักสูตร สำเร็จการศึกษาระดับปริญญาเอก สาขาวิชา จึงมีความประสงค์ปรับแก้ไขอาจารย์ประจำหลักสูตรให้เป็นปัจจุบัน

5. สาระในการปรับปรุงแก้ไข

ข้อมูลเดิม			ข้อมูลใหม่		
ชื่อ-สกุล	**คุณวุฒิการศึกษา**	**เลขประจำตัวประชาชน**	**ชื่อ-สกุล**	**คุณวุฒิการศึกษา**	**เลขประจำตัวประชาชน**
*1.นางณัฏฐกิตติ์ เหมทานนท์**	*ศศ.ม. (คหกรรมศาสตร์เพื่อพัฒนาชุมชน) มหาวิทยาลัยรามคำแหง, 2550* *ค.บ. (คหกรรมศาสตร์) วิทยาลัยครูสวนดุสิต, 2530*	*3102300307654*	*1.นางณัฏฐกิตติ์ เหมทานนท์* (ผศ.สาขาคหกรรมศาสตร์ (9156))*	*ศศ.ม. (คหกรรมศาสตร์เพื่อพัฒนาชุมชน) มหาวิทยาลัยรามคำแหง, 2550* *ค.บ. (คหกรรมศาสตร์) วิทยาลัยครูสวนดุสิต, 2530*	*3102300307654*
2. นางวิชชุมา เตชะสิริวิชัย*	ศศ.ม. (พัฒนคหเศรษฐศาสตร์) มหาวิทยาลัยรามคำแหง, 2558 คศ.บ. (การพัฒนาผลิตภัณฑ์อาหาร) สถาบันเทคโนโลยีราชมงคล,	3101930150747	2. นางวิชชุมา เตชะสิริวิชัย*	ศศ.ม. (พัฒนคหเศรษฐศาสตร์) มหาวิทยาลัยรามคำแหง, 2558 คศ.บ. (การพัฒนาผลิตภัณฑ์อาหาร) สถาบันเทคโนโลยีราชมงคล,	3101930150747

ข้อมูลเดิม			ข้อมูลใหม่		
ชื่อ-สกุล	คุณวุฒิการศึกษา	เลขประจำตัวประชาชน	ชื่อ-สกุล	คุณวุฒิการศึกษา	เลขประจำตัวประชาชน
	2545			2545	
3. น.ส.ขวัญฤทัย สุนทรธรรมรัต*	วท.ม. (คหกรรมศาสตร์อาหารและโภชนาการ) มหาวิทยาลัยเกษตรศาสตร์, 2555 วท.บ. (คหกรรมศาสตร์อาหารและโภชนาการ) มหาวิทยาลัยเกษตรศาสตร์, 2551	1101500060329	3.น.ส.ขวัญฤทัย สุนทรธรรมรัต*	วท.ม. (คหกรรมศาสตร์อาหารและโภชนาการ) มหาวิทยาลัยเกษตรศาสตร์, 2555 วท.บ. (คหกรรมศาสตร์อาหารและโภชนาการ) มหาวิทยาลัยเกษตรศาสตร์, 2551	1101500060329
*4. น.ส.ปรีดิอร เพ็ชรใหญ่**	*วท.ม. (คหกรรมศาสตร์อาหารและโภชนาการ) มหาวิทยาลัยเกษตรศาสตร์, 2555* *คศ.บ. (อาหารและโภชนาการ) มหาวิทยาลัยเทคโนโลยีราชมงคล, 2546*	*3309901096661*	*4. น.ส.ปรีดิอร เพ็ชรใหญ่*	*วท.ม. (คหกรรมศาสตร์อาหารและโภชนาการ) มหาวิทยาลัยเกษตรศาสตร์, 2555* *คศ.บ. (อาหารและโภชนาการ) มหาวิทยาลัยเทคโนโลยีราชมงคล, 2546*	*3309901096661*
*5. น.ส.ธีราพร ปฏิเวธวิทูร**	*วท.ม. (วิทยาศาสตร์และเทคโนโลยีการอาหาร) มหาวิทยาลัยเชียงใหม่, 2546* *วท.บ. (อาหารและโภชนาการ) มหาวิทยาลัยมหิดล, 2543*	*3629900002414*	*5. น.ส.ธีราพร ปฏิเวธวิทูร**	*ปร.ด. (การจัดการนวัตกรรมและเทคโนโลยี) มหาวิทยาลัยราชภัฏบ้านสมเด็จเจ้าพระยา, 2563* *วท.ม. (วิทยาศาสตร์และเทคโนโลยีการอาหาร) มหาวิทยาลัยเชียงใหม่, 2546* *วท.บ. (อาหารและโภชนาการ) มหาวิทยาลัยมหิดล, 2543*	*3629900002414*

ข้อมูลเดิม			ข้อมูลใหม่		
ชื่อ-สกุล	คุณวุฒิการศึกษา	เลขประจำตัวประชาชน	ชื่อ-สกุล	คุณวุฒิการศึกษา	เลขประจำตัวประชาชน
6. นายสุริยา อติวิทยาภรณ์	วท.ม. (พัฒนาผลิตภัณฑ์อุตสาหกรรมเกษตร) มหาวิทยาลัยเกษตรศาสตร์, 2551 วท.บ. (เทคโนโลยีอาหาร) มหาวิทยาลัยวลัยลักษณ์, 2548	3909800608831	-	-	-
7. นายมณี เหมทานนท์ (รศ.สาขาวิทยาการจัดการ)	ปร.ด. (การศึกษาเพื่อพัฒนาท้องถิ่น) มหาวิทยาลัยราชภัฏบ้านสมเด็จเจ้าพระยา, 2554 กศ.ม. (การอุดมศึกษา) มหาวิทยาลัยศรีนครินทรวิโรฒ, 2529 กศ.บ. (พลศึกษา) มหาวิทยาลัยศรีนครินทรวิโรฒ, 2520	3809800007111	-	-	-
8. นายพนัส จันทร์ศรีทอง	ปร.ด. (การบริหารการศึกษา) มหาวิทยาลัยราชภัฏบ้านสมเด็จเจ้าพระยา, 2556 บธ.ม. (การจัดการทั่วไป) มหาวิทยาลัยราชภัฏเทพสตรี, 2551 ศศ.บ. (อุตสาหกรรมบริการ) มหาวิทยาลัยศรีปทุม, 2549	11601XXXXXXXX	-	-	-
9.น.ส.ชนัญรักฒ์ สุวรรณวัฒน์ (ผศ.สาขาบริหารธุรกิจ (6802))	บธ.ม. (บริหารธุรกิจ) มหาวิทยาลัยกรุงเทพ, 2550 ศศ.บ. (บริหารธุรกิจ) สถาบันราชภัฏสวนดุสิต, 2542	3759800070522	9.น.ส.ชนัญรักฒ์ สุวรรณวัฒน์* (ผศ.สาขาบริหารธุรกิจ (6802))	บธ.ม. (บริหารธุรกิจ) มหาวิทยาลัยกรุงเทพ, 2550 ศศ.บ. (บริหารธุรกิจ) สถาบันราชภัฏสวนดุสิต, 2542	3759800070522

ข้อมูลเดิม			ข้อมูลใหม่		
ชื่อ-สกุล	คุณวุฒิการศึกษา	เลขประจำตัวประชาชน	ชื่อ-สกุล	คุณวุฒิการศึกษา	เลขประจำตัวประชาชน
10. นายมีเดียน จูมะ	*ศศ.ม. (การเจรจาการค้าระหว่างประเทศ) มหาวิทยาลัยรามคำแหง, 2555* *บธ.บ. (การจัดการทั่วไป) มหาวิทยาลัยรามคำแหง, 2550*	*1960500034184*	-	-	-

หมายเหตุ * หมายถึง อาจารย์ผู้รับผิดชอบหลักสูตร

6. โครงสร้างหลักสูตรภายหลังการปรับปรุงแก้ไข เมื่อเปรียบเทียบกับโครงสร้างเดิม และเกณฑ์มาตรฐานหลักสูตรระดับปริญญาตรี พ.ศ. 2558 ของกระทรวงศึกษาธิการปรากฏดังนี้

หมวดวิชา	เกณฑ์กระทรวงศึกษาธิการ (หน่วยกิต)	โครงสร้างเดิม (หน่วยกิต)	โครงการสร้างใหม่ (หน่วยกิต)
1. หมวดวิชาศึกษาทั่วไป	ไม่น้อยกว่า 30	ไม่น้อยกว่า 32	ไม่น้อยกว่า 32
2. หมวดวิชาเฉพาะ	ไม่น้อยกว่า 72	ไม่น้อยกว่า 99	ไม่น้อยกว่า 99
2.1 วิชาพื้นฐาน (วิชาแกน)		33	33
2.2 วิชาเฉพาะด้าน		63	63
2.2.1 วิชาบังคับ		54	54
2.2.2 วิชาเลือก		9	9
2.3 วิชาพื้นฐานวิชาชีพและวิชาชีพ		3	3
3. หมวดวิชาเลือกเสรี	ไม่น้อยกว่า 6	ไม่น้อยกว่า 6	ไม่น้อยกว่า 6
หน่วยกิตรวมตลอดหลักสูตร	**ไม่น้อยกว่า 120**	**ไม่น้อยกว่า 137**	**ไม่น้อยกว่า 137**

รับรองความถูกต้องของข้อมูล

(ลงชื่อ) .....
(ผู้ช่วยศาสตราจารย์ ดร.เผด็จ กำคำ)
รองอธิการบดี ปฏิบัติราชการแทน
อธิการบดีมหาวิทยาลัยราชภัฏบ้านสมเด็จเจ้าพระยา
วันที่.....เดือน.....พ.ศ.....

ประวัติและผลงานทางวิชาการของอาจารย์ที่เสนอขอเปลี่ยนแปลง เป็นอาจารย์ผู้รับผิดชอบหลักสูตรและอาจารย์ประจำหลักสูตร

ชื่อ-สกุล นางสาวชนัญรักฒ์ สุวรรณวัฒน์
ตำแหน่งทางวิชาการ ผู้ช่วยศาสตราจารย์
สังกัด สาขาวิชาผู้ประกอบการอาหาร คณะวิศวกรรมศาสตร์และเทคโนโลยีอุตสาหกรรม มหาวิทยาลัยราชภัฏบ้านสมเด็จเจ้าพระยา

ประวัติการศึกษา

พ.ศ. 2550	บริหารธุรกิจมหาบัณฑิต สาขาบริหารธุรกิจ มหาวิทยาลัยกรุงเทพ
พ.ศ. 2542	ศิลปศาสตรบัณฑิต สาขาบริหารธุรกิจ สถาบันราชภัฏสวนดุสิต

สาขาที่เชี่ยวชาญ

การบริหารธุรกิจ หลักการตลาด การตลาดระหว่างประเทศ การตลาดเพื่องานบริการ การวิเคราะห์สภาพแวดล้อมทางการตลาด การสำรวจพฤติกรรมผู้บริโภค การวางแผนการตลาด การส่งเสริมการขาย การวิจัยตลาด การจัดการธุรกิจ

ผลงานทางวิชาการ

บทความวิจัย

ชนัญรักฒ์ สุวรรณวัฒน์. (2560). การศึกษาความรู้ความเข้าใจในการประกอบธุรกิจอาหารฮาลาลของชุมชนบริเวณ โดยรอบมหาวิทยาลัยราชภัฏบ้านสมเด็จเจ้าพระยา เพื่อรองรับเข้าสู่ประชาคมอาเซียน. บทความวิจัย. **วารสารสารสนเทศ** ปีที่ 16, ฉบับที่ 1 มกราคม - มิถุนายน 2560 สำนักวิทยบริการและเทคโนโลยีสารสนเทศ มหาวิทยาลัยราชภัฏบ้านสมเด็จเจ้าพระยา (หน้า 99-112)

หนังสือ

ชนัญรักฒ์ สุวรรณวัฒน์. (2560). **ความรู้เบื้องต้นเกี่ยวกับการประกอบธุรกิจฮาลาล.** กรุงเทพฯ .บริษัทสหธรรมิก จำกัด.

ประสบการณ์สอน

1. วิชาหลักการตลาด
2. วิชาการตลาดระหว่างประเทศ
3. วิชาหลักการบริการ
4. วิชาเศรษฐศาสตร์ทั่วไป
5. วิชาพฤติกรรมผู้บริโภค
6. วิชาการวิจัยธุรกิจ
7. วิชาทฤษฎีการประกอบธุรกิจฮาลาล
8. วิชาการตลาดเพื่ออาเซียน
9. วิชาการจัดการธุรกิจอาหาร

10. วิชาศิลปะการใช้ภาษาเพื่อการท่องเที่ยว (ภาษาไทยสำหรับชาวต่างชาติ)
11. วิชาภาษาเพื่อการโฆษณาและการส่งเสริมธุรกิจ (ภาษาไทยสำหรับชาวต่างชาติ)
12. วิชาการใช้เทคโนโลยีในสำนักงาน (ภาษาไทยสำหรับชาวต่างชาติ)
13. วิชาการพัฒนาบุคลิกภาพเพื่อการประกอบอาชีพ (ภาษาไทยสำหรับชาวต่างชาติ)
14. วิชาการสื่อสารในองค์กร (ภาษาไทยสำหรับชาวต่างชาติ)
15. วิชาเทคนิคการนำเสนอสารเพื่องานธุรกิจ (ภาษาไทยสำหรับชาวต่างชาติ)
16. วิชาภาษาไทยเพื่อธุรกิจ (ภาษาไทยสำหรับชาวต่างชาติ)

ภาระงานสอนที่จะมีในหลักสูตรนี้

1. วิชาการจัดการธุรกิจอาหาร

การปรับปรุงแก้ไขหลักสูตรปรัชญาดุษฎีบัณฑิต สาขาวิชาหลักสูตรและการสอน
ฉบับปี พ.ศ.2562
มหาวิทยาลัยราชภัฏบ้านสมเด็จเจ้าพระยา

.....

1. หลักสูตรฉบับดังกล่าวนี้ได้รับทราบการเปิดสอนจากสำนักงานคณะกรรมการการอุดมศึกษา
(อยู่ระหว่างการพิจารณาของสำนักงานคณะกรรมการการอุดมศึกษา)

2. สภามหาวิทยาลัยได้อนุมัติการปรับปรุงแก้ไขครั้งนี้แล้ว ในคราวประชุม ครั้งที่ ..... /.....
เมื่อวันที่ ..... เดือน ..... พ.ศ. .....

3. หลักสูตรฉบับนี้ เริ่มใช้กับนักศึกษา
ตั้งแต่ภาคการศึกษา 1 ปีการศึกษา 2563 เป็นต้นไป

4. เหตุผลในการปรับปรุงแก้ไข

1. ปรับเพิ่มอาจารย์ประจำหลักสูตร จำนวน 5 ราย ดังนี้ 1) น.ส.สุพัตรา วิไลลักษณ์ 2) น.ส.ธัชกร สุวรรณจรัส 3) นายสาธิต โกวิทวที และ 4) นายพงศ์ หรดาล 5) นางสายฝน ทรงเสี่ยงไชย

2. อาจารย์ประจำหลักสูตร 2 ราย ได้รับการแต่งตั้งให้ดำรงตำแหน่งทางวิชาระดับรองศาสตราจารย์ ได้แก่ 1) น.ส.ชลลดา พงศ์พัฒนโยธิน 2) นายสุริยา พันธ์โกศล สาขาวิชาจึงมีความประสงค์ปรับแก้ไขข้อมูลอาจารย์ประจำหลักสูตรให้เป็นปัจจุบัน

3. ปรับแก้ไขคุณสมบัติการเข้าศึกษา เพื่อให้สอดคล้องกับการจัดการเรียนการสอนนักศึกษาในปัจจุบันซึ่งมีนักศึกษาต่างประเทศที่เข้ามาศึกษาในภาคเรียนที่ 1/2563

4. ปรับแก้ไขแผนการรับนักศึกษาและผู้สำเร็จการศึกษาในระยะ 5 ปี

5. ปรับแก้ไขหน่วยกิตวิชาวิธีวิทยาการวิจัยขั้นสูงทางด้านหลักสูตรและการสอน จากเดิม 3(3-0-6) เปลี่ยนเป็น 3(2-2-5)

5. สาระในการปรับปรุงแก้ไข

5.1 เปลี่ยนแปลงรายชื่ออาจารย์ประจำหลักสูตร

ข้อมูลเดิม			ข้อมูลใหม่		
ชื่อ-นามสกุล	**คุณวุฒิการศึกษา**	**เลขประจำตัวประชาชน**	**ชื่อ-นามสกุล**	**คุณวุฒิการศึกษา**	**เลขประจำตัวประชาชน**
1.น.ส.อารีวรรณ เอี่ยมสะอาด* (รศ.สาขาการศึกษา 6501) (อนุสาขาหลักสูตรและการสอน (650107))	ศษ.ด. (หลักสูตรและการสอน) มหาวิทยาลัยเกษตรศาสตร์, 2545 ศษ.ม. (การประถมศึกษา) มหาวิทยาลัยขอนแก่น, 2537 ศศ.บ. (ภาษาอังกฤษ) มหาวิทยาลัยศรีนครินทรวิโรฒ, 2524	3659900080099	1.น.ส.อารีวรรณ เอี่ยมสะอาด* (รศ.สาขาการศึกษา 6501) (อนุสาขาหลักสูตรและการสอน (650107))	ศษ.ด. (หลักสูตรและการสอน) มหาวิทยาลัยเกษตรศาสตร์, 2545 ศษ.ม. (การประถมศึกษา) มหาวิทยาลัยขอนแก่น, 2537 ศศ.บ. (ภาษาอังกฤษ) มหาวิทยาลัยศรีนครินทรวิโรฒ, 2524	3659900080099

ข้อมูลเดิม			ข้อมูลใหม่		
ชื่อ-นามสกุล	คุณวุฒิการศึกษา	เลขประจำตัวประชาชน	ชื่อ-นามสกุล	คุณวุฒิการศึกษา	เลขประจำตัวประชาชน
2. นายวิโฬฏฐ์ วัฒนานิมิตกูล* (รศ.สาขาการศึกษา (6501))	ค.ด. (หลักสูตรและการสอน) จุฬาลงกรณ์มหาวิทยาลัย, 2541 ค.ม. (นิเทศการศึกษา และพัฒนาหลักสูตร) จุฬาลงกรณ์มหาวิทยาลัย, 2530 กศ.บ. (ประวัติศาสตร์) มหาวิทยาลัยศรีนครินทรวิโรฒ, 2525	3750300416995	2. นายวิโฬฏฐ์ วัฒนานิมิตกูล* (รศ.สาขาการศึกษา (6501))	ค.ด. (หลักสูตรและการสอน) จุฬาลงกรณ์มหาวิทยาลัย, 2541 ค.ม. (นิเทศการศึกษา และพัฒนาหลักสูตร) จุฬาลงกรณ์มหาวิทยาลัย, 2530 กศ.บ. (ประวัติศาสตร์) มหาวิทยาลัยศรีนครินทรวิโรฒ, 2525	3750300416995
3. น.ส.บังอร เสรีรัตน์* (รศ.สาขาการศึกษา (6501) (อนุสาขาวิชาหลักสูตรและการสอน (650107))	ค.ด. (หลักสูตรและการสอน) จุฬาลงกรณ์มหาวิทยาลัย, 2539 ศษ.ม. (จิตวิทยาการศึกษา) มหาวิทยาลัยสงขลานครินทร์, 2531 ค.บ. (ชีววิทยา) มหาวิทยาลัยศรีนครินทรวิโรฒ สงขลา, 2526	3900101075550	3. น.ส.บังอร เสรีรัตน์* (รศ.สาขาการศึกษา (6501) (อนุสาขาวิชาหลักสูตรและการสอน (650107))	ค.ด. (หลักสูตรและการสอน) จุฬาลงกรณ์มหาวิทยาลัย, 2539 ศษ.ม. (จิตวิทยาการศึกษา) มหาวิทยาลัยสงขลานครินทร์, 2531 ค.บ. (ชีววิทยา) มหาวิทยาลัยศรีนครินทรวิโรฒ สงขลา, 2526	3900101075550
4.นายณรงค์วัฒน์ มิ่งมิตร (รศ.สาขาการศึกษา (6501) (อนุสาขาวิชาการวิจัยทางการศึกษา (650102))	ปร.ด. (การศึกษาเพื่อการพัฒนาท้องถิ่น) มหาวิทยาลัยราชภัฏบ้านสมเด็จเจ้าพระยา, 2553 ค.ม. (การวัดและประเมินผลการศึกษา) จุฬาลงกรณ์มหาวิทยาลัย, 2539 ค.บ. (การประถมศึกษา) วิทยาลัยครูพิบูลสงคราม, 2535	3640500743338	4.นายณรงค์วัฒน์ มิ่งมิตร (รศ.สาขาการศึกษา (6501) (อนุสาขาวิชาการวิจัยทางการศึกษา (650102))	ปร.ด. (การศึกษาเพื่อการพัฒนาท้องถิ่น) มหาวิทยาลัยราชภัฏบ้านสมเด็จเจ้าพระยา, 2553 ค.ม. (การวัดและประเมินผลการศึกษา) จุฬาลงกรณ์มหาวิทยาลัย, 2539 ค.บ. (การประถมศึกษา) วิทยาลัยครูพิบูลสงคราม, 2535	3640500743338
5.นายวิเชียร อินทรสมพันธ์ (รศ.สาขาการศึกษา (6501) (อนุสาขาวิชาการ	กศ.ด. (การวิจัยและการพัฒนหลักสูตร) มหาวิทยาลัยศรีนครินทรวิโรฒ, 2546	3501700087355	5.นายวิเชียร อินทรสมพันธ์ (รศ.สาขาการศึกษา (6501) (อนุสาขาวิชาการ	กศ.ด. (การวิจัยและการพัฒนหลักสูตร) มหาวิทยาลัยศรีนครินทรวิโรฒ, 2546	3501700087355

ข้อมูลเดิม			ข้อมูลใหม่		
ชื่อ-นามสกุล	คุณวุฒิการศึกษา	เลขประจำตัวประชาชน	ชื่อ-นามสกุล	คุณวุฒิการศึกษา	เลขประจำตัวประชาชน
วิจัยทางการศึกษา (650102))	กศ.ม. (ภาษาอังกฤษ) มหาวิทยาลัยศรีนครินทรวิโรฒ, 2542 กศ.บ. (ภาษาอังกฤษ) มหาวิทยาลัยศรีนครินทรวิโรฒ, 2526		วิจัยทางการศึกษา (650102))	กศ.ม. (ภาษาอังกฤษ) มหาวิทยาลัยศรีนครินทรวิโรฒ, 2542 กศ.บ. (ภาษาอังกฤษ) มหาวิทยาลัยศรีนครินทรวิโรฒ, 2526	
6. นางลินดา เกณฑ์มา (ผศ.สาขาภาษาไทย (7101))	ปร.ด. (การศึกษาเพื่อการพัฒนาท้องถิ่น) มหาวิทยาลัยราชภัฏบ้านสมเด็จเจ้าพระยา, 2553 กศ.ม. (ภาษาและวรรณคดีไทย) มหาวิทยาลัยศรีนครินทรวิโรฒประสานมิตร, 2533 ศศ.บ. (ภาษาไทย) มหาวิทยาลัยเชียงใหม่, 2525	3190100279311	6. นางลินดา เกณฑ์มา (ผศ.สาขาภาษาไทย (7101))	ปร.ด. (การศึกษาเพื่อการพัฒนาท้องถิ่น) มหาวิทยาลัยราชภัฏบ้านสมเด็จเจ้าพระยา, 2553 กศ.ม. (ภาษาและวรรณคดีไทย) มหาวิทยาลัยศรีนครินทรวิโรฒประสานมิตร, 2533 ศศ.บ. (ภาษาไทย) มหาวิทยาลัยเชียงใหม่, 2525	3190100279311
7. นางพัชรีภรณ์ บางเขียว (ผศ.สาขาการศึกษา (6501) (อนุสาขาวิชาหลักสูตรและการสอน (650107))	ปร.ด. (บริหารอาชีวและเทคนิคศึกษา) มหาวิทยาลัยเทคโนโลยีพระจอมเกล้าพระนครเหนือ, 2557 ค.ม. (โสตทัศนศึกษา) จุฬาลงกรณ์มหาวิทยาลัย, 2542 อ.บ. (สังคมศาสตร์การพัฒนา) มหาวิทยาลัยศิลปากร, 2532	3719900149384	7. นางพัชรีภรณ์ บางเขียว (ผศ.สาขาการศึกษา (6501) (อนุสาขาวิชาหลักสูตรและการสอน (650107))	ปร.ด. (บริหารอาชีวและเทคนิคศึกษา) มหาวิทยาลัยเทคโนโลยีพระจอมเกล้าพระนครเหนือ, 2557 ค.ม. (โสตทัศนศึกษา) จุฬาลงกรณ์มหาวิทยาลัย, 2542 อ.บ. (สังคมศาสตร์การพัฒนา) มหาวิทยาลัยศิลปากร, 2532	3719900149384
8.นายจิตตวิสุทธิ์ วิมุตติปัญญา (ผศ. สาขาวิชาการศึกษา (6501) (อนุสาขาวิชาหลักสูตรและการสอน (650107))	ปร.ด. (หลักสูตรและการสอน) มหาวิทยาลัยราชภัฏวไลยอลงกรณ์, 2557 ค.ม. (หลักสูตรและการสอน) มหาวิทยาลัยราชภัฏวไลยอลงกรณ์, 2551	3320100738488	8.นายจิตตวิสุทธิ์ วิมุตติปัญญา (ผศ. สาขาวิชาการศึกษา (6501) (อนุสาขาวิชาหลักสูตรและการสอน (650107))	ปร.ด. (หลักสูตรและการสอน) มหาวิทยาลัยราชภัฏวไลยอลงกรณ์, 2557 ค.ม. (หลักสูตรและการสอน) มหาวิทยาลัยราชภัฏวไลยอลงกรณ์, 2551	3320100738488

ข้อมูลเดิม			ข้อมูลใหม่		
ชื่อ-นามสกุล	คุณวุฒิการศึกษา	เลขประจำตัวประชาชน	ชื่อ-นามสกุล	คุณวุฒิการศึกษา	เลขประจำตัวประชาชน
	ค.บ. (ฟิสิกส์) มหาวิทยาลัยราชภัฏสุรินทร์, 2541			ค.บ. (ฟิสิกส์) มหาวิทยาลัยราชภัฏสุรินทร์, 2541	
9. น.ส.สุภาพร ศรีหามี (ผศ. สาขาวิชาการศึกษา (6501) (อนุสาขาวิชาการวิจัยทางการศึกษา (650102))	ปร.ด. (การวิจัยและสถิติทางวิทยาการปัญญา) มหาวิทยาลัยบูรพา, 2556 กศ.ม. (การวัดและประเมินผลการศึกษา) มหาวิทยาลัยรามคำแหง, 2545 กศ.บ. (การวัดผลการศึกษา) มหาวิทยาลัยรามคำแหง, 2533	3410401243533	9. น.ส.สุภาพร ศรีหามี (ผศ. สาขาวิชาการศึกษา (6501) (อนุสาขาวิชาการวิจัยทางการศึกษา (650102))	ปร.ด. (การวิจัยและสถิติทางวิทยาการปัญญา) มหาวิทยาลัยบูรพา, 2556 กศ.ม. (การวัดและประเมินผลการศึกษา) มหาวิทยาลัยรามคำแหง, 2545 กศ.บ. (การวัดผลการศึกษา) มหาวิทยาลัยรามคำแหง, 2533	3410401243533
10.น.ส.ชลลดา พงศ์พัฒนโยธิน *(ผศ.สาขาสารสนเทศศาสตร์ (6301))*	*ปร.ด.* *(การศึกษาเพื่อการพัฒนาท้องถิ่น)* *มหาวิทยาลัยราชภัฏบ้านสมเด็จเจ้าพระยา, 2554* *อ.ม.* *(บรรณารักษศาสตร์และสารนิเทศศาสตร์)* *จุฬาลงกรณ์มหาวิทยาลัย, 2536* *ศศ.บ.* *(บรรณารักษศาสตร์)* *มหาวิทยาลัยขอนแก่น, 2530*	*3409900658575*	*10.น.ส.ชลลดา พงศ์พัฒนโยธิน* *(รศ. สาขาสารสนเทศศาสตร์ (6301))*	*ปร.ด.* *(การศึกษาเพื่อการพัฒนาท้องถิ่น)* *มหาวิทยาลัยราชภัฏบ้านสมเด็จเจ้าพระยา, 2554* *อ.ม.* *(บรรณารักษศาสตร์และสารนิเทศศาสตร์)* *จุฬาลงกรณ์มหาวิทยาลัย, 2536* *ศศ.บ.* *(บรรณารักษศาสตร์)* *มหาวิทยาลัยขอนแก่น, 2530*	*3409900658575*
11. นางณัฐมน พันธ์ชาตรี (ผศ.การศึกษา(6501) (อนุสาขาวิชาการบริหารการศึกษา (650165))	ปร.ด. (การบริหารการศึกษา) มหาวิทยาลัยศิลปากร, 2560 กศ.ม. (การบริหารการศึกษา) มหาวิทยาลัยนเรศวร, 2553 กศ.ม. (จิตวิทยาการแนะแนว) มหาวิทยาลัยศรีนครินทรวิโรฒ, 2547	3700600313997	11.นางณัฐมน พันธ์ชาตรี (ผศ.การศึกษา 6501) (อนุสาขาวิชาการบริหารการศึกษา (650165))	ปร.ด. (การบริหารการศึกษา) มหาวิทยาลัยศิลปากร, 2560 กศ.ม. (การบริหารการศึกษา) มหาวิทยาลัยนเรศวร, 2553 กศ.ม. (จิตวิทยาการแนะแนว) มหาวิทยาลัยศรีนครินทรวิโรฒ, 2547	3700600313997

ข้อมูลเดิม			ข้อมูลใหม่		
ชื่อ-นามสกุล	คุณวุฒิการศึกษา	เลขประจำตัวประชาชน	ชื่อ-นามสกุล	คุณวุฒิการศึกษา	เลขประจำตัวประชาชน
	ค.บ. (พลศึกษา-นันทนาการ) วิทยาลัยครูนครปฐม, 2535			ค.บ. (พลศึกษา-นันทนาการ) วิทยาลัยครูนครปฐม, 2535	
12.นายธนภัทร จันทร์เจริญ	ศษ.ด. (หลักสูตรและการสอน) มหาวิทยาลัยธุรกิจบัณฑิตย์, 2559 บธ.ม. (การบริหารและการพัฒนาองค์กร) มหาวิทยาลัยอัสสัมชัญ, 2552 ศษ.บ. (การสอนภาษาไทย) มหาวิทยาลัยรามคำแหง, 2546	3700600087008	12.นายธนภัทร จันทร์เจริญ	ศษ.ด. (หลักสูตรและการสอน) มหาวิทยาลัยธุรกิจบัณฑิตย์, 2559 บธ.ม. (การบริหารและการพัฒนาองค์กร) มหาวิทยาลัยอัสสัมชัญ, 2552 ศษ.บ. (การสอนภาษาไทย) มหาวิทยาลัยรามคำแหง, 2546	3700600087008
13.นายสุริยา พันธ์โกศล (ผศ.สาขาเทคโนโลยีพลังงาน (1803))	*ปร.ด. (เทคโนโลยีพลังงาน) มหาวิทยาลัยเทคโนโลยีพระจอมเกล้าธนบุรี, 2557 วศ.ม. (เทคโนโลยีพลังงาน) มหาวิทยาลัยเทคโนโลยีพระจอมเกล้าธนบุรี, 2555 วศ.บ. (วิศวกรรมเคมี) มหาวิทยาลัยเทคโนโลยีสุรนารี, 2554*	*1350300049949*	*13.นายสุริยา พันธ์โกศล (รศ.สาขาเทคโนโลยีพลังงาน (1803))*	*ปร.ด. (เทคโนโลยีพลังงาน) มหาวิทยาลัยเทคโนโลยีพระจอมเกล้าธนบุรี, 2557 วศ.ม. (เทคโนโลยีพลังงาน) มหาวิทยาลัยเทคโนโลยีพระจอมเกล้าธนบุรี, 2555 วศ.บ. (วิศวกรรมเคมี) มหาวิทยาลัยเทคโนโลยีสุรนารี, 2554*	*1350300049949*
14.น.ส.หนึ่งฤทัย เอกธรรมทัศน์ (ผศ.สาขาเคมีอินทรีย์ (0133))	ปร.ด. (เคมี) มหาวิทยาลัยเชียงใหม่, 2557 วท.ม. (เคมี) มหาวิทยาลัยเชียงใหม่, 2554 วท.บ. (เคมี) มหาวิทยาลัยเชียงใหม่, 2552	1509900436605	14.น.ส.หนึ่งฤทัย เอกธรรมทัศน์ (ผศ.สาขาเคมีอินทรีย์ (0133))	ปร.ด. (เคมี) มหาวิทยาลัยเชียงใหม่, 2557 วท.ม. (เคมี) มหาวิทยาลัยเชียงใหม่, 2554 วท.บ. (เคมี) มหาวิทยาลัยเชียงใหม่, 2552	1509900436605
15. น.ส.ประไพ ศรีดามา (ผศ. สาขาวิชา	ปร.ด. (เทคโนโลยีสารสนเทศ)	3110401023293	15. น.ส.ประไพ ศรีดามา (ผศ. สาขาวิชา	ปร.ด. (เทคโนโลยีสารสนเทศ)	3110401023293

ข้อมูลเดิม			ข้อมูลใหม่		
ชื่อ-นามสกุล	คุณวุฒิการศึกษา	เลขประจำตัวประชาชน	ชื่อ-นามสกุล	คุณวุฒิการศึกษา	เลขประจำตัวประชาชน
วิทยาการคอมพิวเตอร์ (0107)	มหาวิทยาลัยเทคโนโลยีพระจอมเกล้าพระนครเหนือ, 2558 วท.ม. (วิทยาการคอมพิวเตอร์) มหาวิทยาลัยสงขลานครินทร์, 2549 วท.บ. (วิทยาการคอมพิวเตอร์) สถาบันราชภัฏธนบุรี, 2541		วิทยาการคอมพิวเตอร์ (0107)	มหาวิทยาลัยเทคโนโลยีพระจอมเกล้าพระนครเหนือ, 2558 วท.ม. (วิทยาการคอมพิวเตอร์) มหาวิทยาลัยสงขลานครินทร์, 2549 วท.บ. (วิทยาการคอมพิวเตอร์) สถาบันราชภัฏธนบุรี, 2541	
16. นายวาปี คงอินทร์ (ผศ.สาขาภาษาอังกฤษ (7104))	ปร.ด. (ภาษาอังกฤษเป็นภาษาสากล) มหาวิทยาลัยเกษตรศาสตร์,2562 ศศ.ม. (ภาษาศาสตร์เพื่อการสื่อสาร) มหาวิทยาลัยธรรมศาสตร์, 2549 ศศ.บ. (ภาษาฝรั่งเศส) มหาวิทยาลัยศรีนครินทรวิโรฒ, 2544	3101502243401	16. นายวาปี คงอินทร์ (ผศ.สาขาภาษาอังกฤษ (7104))	ปร.ด. (ภาษาอังกฤษเป็นภาษาสากล) มหาวิทยาลัยเกษตรศาสตร์,2562 ศศ.ม. (ภาษาศาสตร์เพื่อการสื่อสาร) มหาวิทยาลัยธรรมศาสตร์, 2549 ศศ.บ. (ภาษาฝรั่งเศส) มหาวิทยาลัยศรีนครินทรวิโรฒ, 2544	3101502243401
17.นางกุลสิรินทร์ อภิรัตน์วรเดช (ผศ.สาขาภาษาจีน (7115))	Ph.d. (Chinese Folk Arts) Yunnan University,China, 2552 อ.ม. (ภาษาจีน) จุฬาลงกรณ์มหาวิทยาลัย, 2545 ค.บ. (ภาษาจีน) สถาบันราชภัฏเชียงใหม่, 2541	3520500222622	17.นางกุลสิรินทร์ อภิรัตน์วรเดช (ผศ.สาขาภาษาจีน (7115))	Ph.d. (Chinese Folk Arts) Yunnan University,China, 2552 อ.ม. (ภาษาจีน) จุฬาลงกรณ์มหาวิทยาลัย, 2545 ค.บ. (ภาษาจีน) สถาบันราชภัฏเชียงใหม่, 2541	3520500222622
18 น.ส.เพ็ญพร ทองคำสุก	ปร.ด. (การบริหารการศึกษา) มหาวิทยาลัยขอนแก่น, 2553 กศ.ม. (วิจัยและสถิติทางการศึกษา) มหาวิทยาลัยศรีนครินทรวิโรฒ, 2550	3102001594724	18 น.ส.เพ็ญพร ทองคำสุก	ปร.ด. (การบริหารการศึกษา) มหาวิทยาลัยขอนแก่น, 2553 กศ.ม. (วิจัยและสถิติทางการศึกษา) มหาวิทยาลัยศรีนครินทรวิโรฒ, 2550	3102001594724

ข้อมูลเดิม			ข้อมูลใหม่		
ชื่อ-นามสกุล	คุณวุฒิการศึกษา	เลขประจำตัวประชาชน	ชื่อ-นามสกุล	คุณวุฒิการศึกษา	เลขประจำตัวประชาชน
	ค.บ. (การวัดผลการศึกษา) สถาบันราชภัฏ บ้านสมเด็จเจ้าพระยา, 2545			ค.บ. (การวัดผลการศึกษา) สถาบันราชภัฏ บ้านสมเด็จเจ้าพระยา, 2545	
19. นายคณกร สว่างเจริญ	ปร.ด. (การจัดการเทคโนโลยี) มหาวิทยาลัยราชภัฏ บ้านสมเด็จเจ้าพระยา, 2555 วท.ม. (เทคโนโลยีสารสนเทศ) มหาวิทยาลัยนเรศวร, 2545 วท.บ. (วิทยาการคอมพิวเตอร์) สถาบันราชภัฏอุตรดิตถ์, 2541	3539900295170	19. นายคณกร สว่างเจริญ	ปร.ด. (การจัดการเทคโนโลยี) มหาวิทยาลัยราชภัฏ บ้านสมเด็จเจ้าพระยา, 2555 วท.ม. (เทคโนโลยีสารสนเทศ) มหาวิทยาลัยนเรศวร, 2545 วท.บ. (วิทยาการคอมพิวเตอร์) สถาบันราชภัฏอุตรดิตถ์, 2541	3539900295170
-	-	-	*20. น.ส.สุพัตรา วิไลลักษณ์ (รศ.สาขาดุริยางคศิลป์ (8103))*	*ปร.ด. (ดุริยางคศิลป์) วิทยาลัยดุริยางคศิลป์ มหาวิทยาลัยมหาสารคาม, 2557 ศป.ม. (มานุษยดุริยางควิทยา) มหาวิทยาลัยศรีนครินทรวิโรฒ, 2548 ป.บัณฑิต(วิชาชีพครู) มหาวิทยาลัยราชภัฏบ้านสมเด็จเจ้าพระยา, 2550 ศป.บ. (ดุริยางคศาสตร์) มหาวิทยาลัยบูรพา, 2545*	*3100602855270*
-	-	-	21. น.ส.ธัชกร สุวรรณจรัส (รศ.สาขาการศึกษา (6501) (อนุสาขาวิชาเทคโนโลยีการศึกษา (650146))	ค.ด. (เทคโนโลยีและสื่อสารการศึกษา) จุฬาลงกรณ์มหาวิทยาลัย, 2554 กศ.ม. (การวัดผลการศึกษา) มหาวิทยาลัยศรีนครินทรวิโรฒ ประสานมิตร, 2540	3101400938744

ข้อมูลเดิม			ข้อมูลใหม่		
ชื่อ-นามสกุล	คุณวุฒิการศึกษา	เลขประจำตัวประชาชน	ชื่อ-นามสกุล	คุณวุฒิการศึกษา	เลขประจำตัวประชาชน
				บธ.บ. (การบัญชี) มหาวิทยาลัยสุโขทัยธรรมาธิราช, 2539 บธ.บ. (การเงินการธนาคาร) มหาวิทยาลัยรามคำแหง, 2527	
-	-	-	22..นายสาธิต โกวิทวที (รศ.สาขาวาริชศาสตร์ (5505))	Ph.D. (Aquatic Science) University of Porto ประเทศโปรตุเกส, 2553 วท.ม (สัตววิทยา) มหาวิทยาลัยเกษตรศาสตร์, 2528 วท.บ (ชีววิทยา) มหาวิทยาลัยรามคำแหง, 2524	3100502372412
-	-	-	23. นายพงศ์ หรดาล (รศ.สาขาบริหารธุรกิจ (6802) (อนุสาขาวิชาการจัดการ (680201))	Ph.D. (Industrial Technology) Kent State University, Ohio, U.S. A., 1987 M.Ed. (Educational Administration) The University of Akron, Ohio, U.S.A., 1979 M.S. (Industrial Education) Bemidji State University, Minnesota, U.S.A., 1979 ค.บ. (อุตสาหกรรมศิลป์) วิทยาลัยครูพระนคร, 2517	3100502817546
-	-	-	24 .นางสายฝน ทรงเสี่ยงไชย (ผศ.สาขาภาษาอังกฤษ (7104))	ปร.ด. (การสอนภาษาอังกฤษในฐานะภาษาโลก) มหาวิทยาลัยบูรพา, 2562	3119900149156

ข้อมูลเดิม			ข้อมูลใหม่		
ชื่อ-นามสกุล	คุณวุฒิการศึกษา	เลขประจำตัวประชาชน	ชื่อ-นามสกุล	คุณวุฒิการศึกษา	เลขประจำตัวประชาชน
				ศศ.ม. (การสอนภาษาอังกฤษในฐานะภาษาต่างประเทศ) มหาวิทยาลัยศรีนครินทรวิโรฒประสานมิตร, 2544 ศศ.บ. (ภาษาอังกฤษ) มหาวิทยาลัยรามคำแหง, 2528	

5.2 ปรับแก้ไขคุณสมบัติการเข้าศึกษา

ข้อมูลเดิม	ข้อมูลใหม่
5.2 ภาษาที่ใช้ จัดการเรียนการสอนโดยใช้ภาษาไทยเป็นหลัก และ/หรือภาษาอังกฤษ	**5.2 ภาษาที่ใช้** จัดการเรียนการสอนโดยใช้ภาษาไทยเป็นหลัก และ/หรือ**ภาษาต่างประเทศ**
5.3 การรับเข้าศึกษา รับนักศึกษาไทยและนักศึกษาต่างชาติที่สามารถฟัง พูด อ่าน เขียนและเข้าใจในภาษาไทย และภาษา อังกฤษ	**5.3 การรับเข้าศึกษา** รับนักศึกษาไทยและนักศึกษาต่างชาติที่สามารถฟัง พูด อ่าน เขียนและเข้าใจในภาษาไทย และ**ภาษาต่างประเทศ**

5.3 ปรับแก้ไขแผนการรับนักศึกษาและผู้สำเร็จการศึกษาในระยะ 5 ปี

แบบ 2.1

ข้อมูลเดิม						ข้อมูลใหม่					
ปริญญาเอก	จำนวนนักศึกษาแต่ละปีการศึกษา (คน)					ปริญญาเอก	จำนวนนักศึกษาแต่ละปีการศึกษา (คน)				
	2562	2563	2564	2565	2566		2562	2563	2564	2565	2556
ชั้นปีที่ 1	25	25	25	25	25	ชั้นปีที่ 1	55	65	65	65	65
ชั้นปีที่ 2	-	25	25	25	25	ชั้นปีที่ 2	-	65	65	65	65
ชั้นปีที่ 3	-	-	25	25	25	ชั้นปีที่ 3	-	-	65	65	65
รวม	25	50	75	75	75	รวม	55	130	195	195	195
บัณฑิตที่คาดว่าจะสำเร็จการศึกษา	-	-	25	25	25	บัณฑิตที่คาดว่าจะสำเร็จการศึกษา	-	-	65	65	65

หมายเหตุ จำนวนนักศึกษาอาจเปลี่ยนแปลงตามความต้องการของผู้เรียน สังคมและตลาดแรงงาน

5.4 ปรับแก้ไขหน่วยกิต

ข้อมูลเดิม	ข้อมูลใหม่
1507112 วิธีวิทยาการวิจัยขั้นสูงทางด้านหลักสูตรและการสอน 3(3-0-6)	1507112 วิธีวิทยาการวิจัยขั้นสูงทางด้านหลักสูตรและการสอน 3(2-2-5)

6. โครงสร้างหลักสูตรภายหลังการปรับปรุงแก้ไข เมื่อเปรียบเทียบกับโครงสร้างเดิม และเกณฑ์มาตรฐานหลักสูตรระดับบัณฑิตศึกษา พ.ศ. 2558 ของกระทรวงศึกษาธิการ ปรากฏดังนี้

หมวดวิชา	**เกณฑ์กระทรวงศึกษาธิการ พ.ศ.2558** (หน่วยกิต)	**โครงสร้างเดิม** (หน่วยกิต)	**โครงสร้างใหม่** (หน่วยกิต)
หลักสูตรแบบ 1.1 1. หมวดวิชาวิทยานิพนธ์	48	48	48
หลักสูตรแบบ 2.1 1. หมวดวิชาเฉพาะ 1.1.1 วิชาบังคับ 1.1.2 วิชาเลือก	ไม่น้อยกว่า 12	12 9 3	12 9 3
2. หมวดวิชาวิทยานิพนธ์	ไม่น้อยกว่า 36	36	36
หน่วยกิตรวมตลอดหลักสูตร	**ไม่น้อยกว่า 48**	**48**	**48**

รับรองความถูกต้องของข้อมูล

(ลงชื่อ) .....
(ผู้ช่วยศาสตราจารย์ ดร.เผด็จ กำคำ)
รองอธิการบดี ปฏิบัติราชการแทน
อธิการบดีมหาวิทยาลัยราชภัฏบ้านสมเด็จเจ้าพระยา
วันที่.....เดือน.....พ.ศ.....

ประวัติและผลงานทางวิชาการของอาจารย์ที่เสนอขอเปลี่ยนแปลง เป็นอาจารย์ประจำหลักสูตร

1. ชื่อ-สกุล นางสาวสุพัตรา วิไลลักษณ์
ตำแหน่งทางวิชาการ รองศาสตราจารย์
สังกัด วิทยาลัยการดนตรี มหาวิทยาลัยราชภัฏบ้านสมเด็จเจ้าพระยา

ประวัติการศึกษา

พ.ศ.2557	ปรัชญาดุษฎีบัณฑิต (ดุริยางคศิลป์ : ดนตรีศึกษา) วิทยาลัยดุริยางคศิลป์ มหาวิทยาลัยมหาสารคาม
พ.ศ.2548	ศิลปกรรมศาสตรมหาบัณฑิต (มานุษยดุริยางควิทยา) คณะศิลปกรรมศาสตร์ มหาวิทยาลัยศรีนครินทรวิโรฒ
พ.ศ.2550	ประกาศนียบัตรบัณฑิต (วิชาชีพครู) คณะครุศาสตร์ มหาวิทยาลัยราชภัฏบ้านสมเด็จเจ้าพระยา
พ.ศ.2545	ศิลปกรรมศาสตรบัณฑิต (ดุริยางคศาสตร์) คณะศิลปกรรมศาสตร์ มหาวิทยาลัยบูรพา

สาขาที่เชี่ยวชาญ ดนตรีศึกษา ดนตรีไทย

ผลงานทางวิชาการ

ตำรา

สุพัตรา วิไลลักษณ์. (2560). **ปฏิบัติจะเข้ขั้นพื้นฐาน.** กรุงเทพฯ : วิทยาลัยการดนตรี มหาวิทยาลัยราชภัฏบ้านสมเด็จเจ้าพระยา. น. 1 – 128. (ได้รับการตรวจสอบการเผยแพร่โดยคณะกรรมการตามคำสั่งมหาวิทยาลัยราชภัฏบ้านสมเด็จเจ้าพระยาที่ 628/2562 เรื่องแต่งตั้งคณะกรรมการตรวจสอบและรับรองการเผยแพร่ผลงานทางวิชาการ)

_____. (2560). **การวิจัยเพื่อพัฒนาการเรียนรู้ทางดนตรี.** กรุงเทพฯ : โรงพิมพ์บริษัทสหธรรมิก จำกัด. น. 1 – 335. (ได้รับการตรวจสอบการเผยแพร่โดยคณะกรรมการตามคำสั่งมหาวิทยาลัยราชภัฏบ้านสมเด็จเจ้าพระยาที่ 628/2562 เรื่องแต่งตั้งคณะกรรมการตรวจสอบและรับรองการเผยแพร่ผลงานทางวิชาการ)

งานวิจัย

สุพัตรา วิไลลักษณ์ และวิโฬฏฐ์ วัฒนานิมิตกูล. (2559). **การประเมินหลักสูตรครุศาสตรบัณฑิต สาขาวิชาดนตรีศึกษา คณะครุศาสตร์ มหาวิทยาลัยราชภัฏบ้านสมเด็จเจ้าพระยา.** งานวิจัย มหาวิทยาลัยราชภัฏบ้านสมเด็จเจ้าพระยา

สุพัตรา วิไลลักษณ์. (2560). **การสร้างหลักสูตรฝึกอบรมครูดนตรีไทยเพื่อเสริมสร้างทักษะการปฏิบัติบทเพลงตามเกณฑ์มาตรฐานดนตรีไทย.** งานวิจัย มหาวิทยาลัยราชภัฏบ้านสมเด็จเจ้าพระยา.

_____. (2562). **ผลการเรียนรู้ตามกรอบมาตรฐานคุณวุฒิระดับอุดมศึกษาแห่งชาติของวิทยาลัยการดนตรี มหาวิทยาลัยราชภัฏบ้านสมเด็จเจ้าพระยา.** งานวิจัย มหาวิทยาลัยราชภัฏบ้านสมเด็จเจ้าพระยา.

บทความวิจัย

สุพัตรา วิไลลักษณ์ และวิโฬฏฐ์ วัฒนานิมิตกูล. (2559). การประเมินหลักสูตรครุศาสตรบัณฑิต สาขาวิชาดนตรีศึกษา คณะครุศาสตร์ มหาวิทยาลัยราชภัฏบ้านสมเด็จเจ้าพระยา. **วารสารครุศาสตร์สาร.** 10(1), น. 27 – 38.

วรินธร สีเสียดงาม และสุพัตรา วิไลลักษณ์. (2561). ความคิดเห็นของนิสิตและอาจารย์ที่ปรึกษาที่มีต่อบทบาทหน้าที่ของอาจารย์ที่ปรึกษาในสาขาวิชาดนตรีศึกษา คณะครุศาสตร์ มหาวิทยาลัยราชภัฏบ้านสมเด็จเจ้าพระยา. **วารสารดนตรีรังสิต มหาวิทยาลัยรังสิต.** 13(1), น. 15 – 26.

สุพัตรา วิไลลักษณ์. (2561). การสร้างหลักสูตรฝึกอบรมครูดนตรีไทยเพื่อเสริมสร้างทักษะการปฏิบัติบทเพลงตามเกณฑ์มาตรฐานดนตรีไทย. **วารสารครุศาสตร์สาร.** 12(1), น. 173 - 196.

วรินธร สีเสียดงาม พรพรรณ แก่นอำพรพันธ์ และสุพัตรา วิไลลักษณ์. (2562). การวัดและประเมินผลตามสภาพจริงของรายวิชาการปฏิบัติเครื่องดนตรีในระดับอุดมศึกษา. **การวัดผลการศึกษา มหาวิทยาลัยมหาสารคาม.** 25(1), น. 16 - 27.

สุพัตรา วิไลลักษณ์. (2562). ผลการเรียนรู้ตามกรอบมาตรฐานคุณวุฒิระดับอุดมศึกษาแห่งชาติของวิทยาลัยการดนตรี มหาวิทยาลัยราชภัฏบ้านสมเด็จเจ้าพระยา. **วารสารครุศาสตร์สาร.** 13(2), น. 207 - 228.

วรินธร สีเสียดงาม พรพรรณ แก่นอำพรพันธ์ และสุพัตรา วิไลลักษณ์. (2563). การสร้างเครื่องมือการวัดและประเมินผลการปฏิบัติเครื่องดนตรีประเภทเครื่องเป่าในระดับอุดมศึกษา ใน **วารสารดนตรีรังสิต มหาวิทยาลัยรังสิต.** 15(1), น. 118 - 133.

ประสบการณ์การสอน

1) วิชาพื้นฐานดนตรีศึกษา
2) วิชาการวิเคราะห์เพลงไทย
3) วิชาสัมมนาดนตรีศึกษา
4) วิชาการวิจัยทางดนตรีศึกษา 1
5) วิชาการวิจัยทางดนตรีศึกษา 2
6) วิชาปรัชญา หลักการและแนวคิดทางดนตรีศึกษา

ภาระงานสอนที่จะมีในหลักสูตรนี้

1) วิชาสัมมนาวิจัยทางด้านหลักสูตรและการสอน
2) วิชาวิทยานิพนธ์

2. ชื่อ- นามสกุล นางสาวธัชกร สุวรรณจรัส
ตำแหน่งทางวิชาการ รองศาสตราจารย์ (เทคโนโลยีการศึกษา)
สังกัด บัณฑิตวิทยาลัย มหาวิทยาลัยราชภัฏบ้านสมเด็จเจ้าพระยา

ประวัติการศึกษา

พ.ศ.2554 ครุศาสตรดุษฎีบัณฑิต (เทคโนโลยีและสื่อสารการศึกษา)
คณะครุศาสตร์ จุฬาลงกรณ์มหาวิทยาลัย

พ.ศ.2540 การศึกษามหาบัณฑิต (การวัดผลการศึกษา)
คณะศึกษาศาสตร์ มหาวิทยาลัยศรีนครินทรวิโรฒ ประสานมิตร

พ.ศ.2539 บริหารธุรกิจบัณฑิต (การบัญชี)
สาขาวิชาวิทยาการจัดการ มหาวิทยาลัยสุโขทัยธรรมาธิราช

พ.ศ.2527 บริหารธุรกิจบัณฑิต (การเงินการธนาคาร)
คณะบริหารธุรกิจ มหาวิทยาลัยรามคำแหง

สาขาที่เชี่ยวชาญ เทคโนโลยีและสื่อสารการศึกษา การวัดและประเมินผลการศึกษา และการวิจัยทางการศึกษา

ผลงานทางวิชาการ

ตำรา

ธัชกร สุวรรณจรัส. (2562). **การใช้นวัตกรรมและเทคโนโลยีเพื่อการเผยแพร่วัฒนธรรม**. พิมพ์ครั้งที่ 1. กรุงเทพฯ : โรงพิมพ์ บริษัทสหธรรมิก จำกัด. 1 - 263.

งานวิจัย

ธัชกร สุวรรณจรัส. (2560). **รูปแบบห้องเรียนอัจฉริยะแบบผสมผสาน 4.0 โดยใช้การเรียนรู้ร่วมกันเพื่อส่งเสริมทักษะการคิดเชิงนวัตกรรมของนักศึกษาระดับปริญญาตรี มหาวิทยาลัยราชภัฏบ้านสมเด็จเจ้าพระยา.** กรุงเทพฯ : คณะครุศาสตร์ มหาวิทยาลัยราชภัฏบ้านสมเด็จเจ้าพระยา.

ธัชกร สุวรรณจรัส, ดิเรก อัคฮาด, จริยา วิชัยดิษฐ และรวยทรัพย์ เดชชัยศรี. (2560). **การพัฒนาทักษะทางเทคโนโลยีสารสนเทศและการสื่อสารแบบมีส่วนร่วมของชุมชนเพื่อส่งเสริมการตลาดและอนุรักษ์ภูมิปัญญาท้องถิ่นขลุ่ยบ้านลาว.** กรุงเทพฯ : มหาวิทยาลัยราชภัฏบ้านสมเด็จเจ้าพระยา. ทุนวิจัยแบบบูรณาการเพื่อถ่ายทอดเทคโนโลยี (งบประมาณแผ่นดิน 2560).

ธัชกร สุวรรณจรัส. (2559). **พัฒนาการเรียนด้วย e-Learning แบบเรียนรู้ร่วมกันโดยใช้เทคโนโลยี Augmented Reality (AR) เพื่อพัฒนาทักษะการฟังภาษาอังกฤษของนิสิตระดับปริญญาตรี มหาวิทยาลัยราชภัฏบ้านสมเด็จเจ้าพระยา.** กรุงเทพฯ: มหาวิทยาลัยราชภัฏบ้านสมเด็จเจ้าพระยา.

บทความวิจัย

ธัชกร สุวรรณจรัส. (2562). รูปแบบห้องเรียนอัจฉริยะแบบผสมผสาน 4.0 โดยใช้การเรียนรู้ร่วมกันเพื่อส่งเสริมทักษะการคิดเชิงนวัตกรรมของนักศึกษาระดับปริญญาตรี มหาวิทยาลัยราชภัฏบ้านสมเด็จเจ้าพระยา. **วารสาร Veridian E-Journal Silpakorn University (Humanities, Social Science and Arts).** 12(4), 1001-1020.

_____. (2559). พัฒนาการเรียนด้วย e-Learning แบบเรียนรู้ร่วมกันโดยใช้เทคโนโลยี Augmented Reality (AR) เพื่อพัฒนาทักษะการฟังภาษาอังกฤษของนิสิตระดับปริญญาตรี มหาวิทยาลัยราชภัฏบ้านสมเด็จเจ้าพระยา. **ครุศาสตร์สาร.** 10(1), 79-91.

ธัชกร สุวรรณจรัส, ดิเรก อัคฮาด, จริยา วิชัยดิษฐ, และรวยทรัพย์ เดชชัยศรี. (2562). การพัฒนาทักษะทางเทคโนโลยีสารสนเทศและการสื่อสารแบบมีส่วนร่วมของชุมชน เพื่อส่งเสริมการตลาดและอนุรักษ์ภูมิปัญญาท้องถิ่นขลุ่ยบ้านลาว. **วารสารบัณฑิตศึกษา มหาวิทยาลัยราชภัฏวไลยอลงกรณ์ ในพระบรมราชูปถัมภ์**. 13(1), 63-71.

Touchakorn Suwancharas. (2016). Development of Multimedia using Augmented Reality (AR) for Improving Undergraduates' English Listening Skill. **APHEIT INTERNATIONAL JOURNALS**. 5(2), 5-13.

บทความวิชาการ

ธัชกร สุวรรณจรัส. (2558). เทคโนโลยี Augmented Reality (AR) กับการจัดการเรียนการสอนในศตวรรษที่ 21. "**ไอซีทีเพื่อการศึกษา**"คณะครุศาสตร์ มหาวิทยาลัยราชภัฏสุรินทร์,1(2), 32-37.

ประสบการณ์การสอน

1) วิชานวัตกรรมและเทคโนโลยีสารสนเทศทางการศึกษา
2) วิชาภาษาอังกฤษเพื่อเทคโนโลยีและสื่อสารการศึกษา
3) วิชาการใช้นวัตกรรมและเทคโนโลยีเพื่อการเผยแพร่วัฒนธรรม
4) วิชาการบริหารสื่อการเรียนการสอนในโรงเรียน
5) วิชาการใช้วัสดุท้องถิ่นเพื่อการผลิตสื่อการเรียนการสอน
6) วิชาจรรยาบรรณสำหรับนักเทคโนโลยีและสื่อสารการศึกษา
7) วิชาการออกแบบและพัฒนาสื่อทางเทคโนโลยีและสื่อสารการศึกษา
8) วิชานวัตกรรมและเทคโนโลยีสารสนเทศเพื่อการสื่อสารการศึกษาและการเรียนรู้
9) วิชาการวัดและประเมินผลทางเทคโนโลยีและสื่อสารการศึกษา
10) วิชาภาษาและเทคโนโลยีสำหรับครู
11) วิชาการจัดการเรียนรู้
12) วิชาหลักการและปรัชญาการศึกษา
13) วิชาการวิจัยเพื่อพัฒนาการเรียนรู้
14) วิชาคอมพิวเตอร์สำหรับบัณฑิตศึกษา
15) วิชาเทคโนโลยีสารสนเทศสำหรับบัณฑิตศึกษา

ภาระงานสอนที่จะมีในหลักสูตรนี้

1) วิชาสัมมนาวิจัยทางด้านหลักสูตรและการสอน
2) วิชาวิทยานิพนธ์

3. ชื่อ-สกุล นายสาธิต โกวิทวที
ตำแหน่งทางวิชาการ รองศาสตราจารย์
สังกัด คณะวิทยาศาสตร์และเทคโนโลยี มหาวิทยาลัยราชภัฏบ้านสมเด็จเจ้าพระยา

ประวัติการศึกษา

พ.ศ. 2553	Ph.D. (Aquatic Science) University of Porto ประเทศโปรตุเกส
พ.ศ. 2528	วิทยาศาสตรมหาบัณฑิต (สัตววิทยา) มหาวิทยาลัยเกษตรศาสตร์
พ.ศ. 2524	วิทยาศาสตรบัณฑิต (ชีววิทยา) มหาวิทยาลัยรามคำแหง

สาขาที่เชี่ยวชาญ

1) การเพาะเลี้ยงสัตว์น้ำ
2) วาริชศาสตร์

ผลงานทางวิชาการ

หนังสือ

สาธิต โกวิทวที. (2562). การวิเคราะห์ข้อมูลพื้นฐานในการทดลองทางการเกษตร. สำนักส่งเสริมและฝึกอบรม มหาวิทยาลัยเกษตรศาสตร์ บางเขน. 336 น.

บทความวิจัย

Sansuwan, K., Kovitvadhi, S., Thongprajukaew, K., Rodrigo O.A. Ozório, Somsueb, P. and Kovitvadhi, U., 2016. Microwave irradiation and pelleting method affected feed chemical composition and growth performance and feed utilization of sex-reversed Nile tilapia, *Oreochromis niloticus* (L.). **Aquaculture Research** 2016, 1-13.

Kovitvadhi U., Kovitvadhi S. and Meejui. 2017. Growth and Survival of Juvenile Freshwater Mussel, *Chamberlainia hainesiana* (Lea, 1856) at Three Densities in the Natural Reservoir and River Enviroments, Thailand. **Journal of the World Aquaculture Society** 48(4): August, 623-633.

Sangsawang, A., Kovitvadhi, U., Clearwater, S. J., Kovitvadhi, S., Satapornvanit, K., Thompson, K., 2017. Acute toxicity of chlorpyrifos and carbosulfan to glochidia of the freshwater mussel *Hyriopsis bialata* Simpson, 1900. **Environmental Science and Pollution Research** 24: July, 21361–21374.

Thongprajukaew, K., Kovitvadhi, S., Kovitvadhi U., Preprame, P., 2017. Effects of feeding frequency on growth performance and digestive enzyme activity of sex-reversed Nile tilapia, *Oreochromis niloticus* (Linnaeus, 1758). **Agriculture and Natural Resources** 51 (4): October, 292-298.

Lopes-Lima, M., Froufe, E., Do, Van T., Ghamizi, M., Mock, K.E., Kebapçı Ü., Klishko, O., Kovitvadhi, S., Kovitvadhi, U., Paulo, O.S., Pfeiffer III, J. M., Raley, M., Riccardi, N., Sereflisan, H., Sousa, R., Teixeira, A., Varandas, S., Wu, X., Zanatta, D. T., Zieritz, A., Bogan, A.E., 2017. Phylogeny of the most species-rich freshwater bivalve family (Bivalvia: Unionida: Unionidae): Defining modern subfamilies and tribes. **Molecular Phylogenetics and Evolution** 106: September, 174–191.

Zieritz, A., Bogan, A.E., Froufe, E., Klishko, O., Kondo, T., Kovitvadhi, U., Kovitvadhi, S., Lee, J.H., Lopes-Lima, M., Pfeiffer, J.M., Sousa, R., Van Do, T., Vikhrev, I., Zanatta, D.T., 2018. Diversity, biogeography and conservation of freshwater mussels (Bivalvia: Unionida) in East and Southeast Asia. **Hydrobiologia** 810, (1): March, 29-44

Sangsawang, A., Uthaiwan Kovitvadhi, U., and Kovitvadhi, S. (2019). The effect of water temperature on the early-life development, growth and survival of the freshwater mussel *Hyriopsis bialata*. **Aquaculture** 510 : May, 311-317.

Froufe, E., Bolotov, I., Aldridge, D. C., Bogan, A. E., Breton, S., Gan, H. M., Kovitvadhi, U., Kovitvadhi, S., Riccardi, N., Secci-Petretto, G., Sousa, R., Teixeira, A., Varandas, S., Zanatta, D., Zieritz, A., Fonseca, M. M. and Lopes-Lim, M. (2020). Mesozoic mitogenome rearrangements and freshwater mussel (Bivalvia: Unionoidea) macroevolution. **Heredity** 124, 182-196.

ผลงานทรัพย์สินทางปัญญา

อุทัยวรรณ โกวิทวที กนกวรรณ แสนสุวรรณ สาธิต โกวิทวที การุณ ทองประจุแก้ว และพิสมัย สมสืบ. ๒๕๖๑. กรรมวิธีการอัดเม็ดอาหารปลา. มหาวิทยาลัยเกษตรศาสตร์. อนุสิทธิบัตร เลขที่ 13266 วันที่ 15 พฤศจิกายน 2560. (คำขอรับอนุสิทธิบัตรเลขที่ 1603002071, 12 ตุลาคม 2559 **ระยะเวลาคุ้มครองสิทธิ์ฯ 15 พฤศจิกายน 2560– 11 ตุลาคม 2562**).

ประสบการณ์การสอน

1) วิชาหลักการประมง
2) วิชาการเก็บรักษาตัวอย่างพืชและสัตว์
3) วิชาภาษาอังกฤษเพื่อการเกษตร 1, 2
4) วิชาการวิเคราะห์คุณภาพน้ำและการจัดการเพื่อการเพาะเลี้ยงสัตว์น้ำ
5) วิชาสัตววิทยา
6) วิชาการเลี้ยงและเพาะพันธุ์ปลาสวยงาม
7) วิชาคุณธรรมและจริยธรรมทางการเกษตร
8) วิชาการวางแผนการทดลองและสถิติที่เกี่ยวข้องกับการเกษตร
9) วิชาสัมมนาทางการเกษตร
10) วิชาปัญหาพิเศษ
11) วิชาเรื่องเฉพาะทางสัตววิทยา
12) วิชาการเตรียมฝึกประสบการณ์วิชาชีพเกษตรศาสตร์
13) วิชาการฝึกประสบการณ์วิชาชีพเกษตรศาสตร์

ภาระงานสอนที่จะมีในหลักสูตรนี้

1) วิชาสัมมนาวิจัยทางด้านหลักสูตรและการสอน
2) วิชาวิทยานิพนธ์

04. ชื่อ-สกุล นายพงศ์ หรดาล
ตำแหน่งทางวิชาการ รองศาสตราจารย์
สังกัด บัณฑิตวิทยาลัย
มหาวิทยาลัยราชภัฏบ้านสมเด็จเจ้าพระยา

ประวัติการศึกษา

พ.ศ. 2530	Doctor of Philosophy (Industrial Technology)
	Kent State University, Ohio, U.S.A.
พ.ศ. 2530	Master of Education (Educational Administration)
	The University of Akron, Ohio, U.S.A.
พ.ศ. 2522	Master of Science (Industrial Education)
	Bemidji State University, Minnesota, U.S.A.
พ.ศ. 2517	ครุศาสตรบัณฑิต (อุตสาหกรรมศิลป์) วิทยาลัยครูพระนคร

สาขาที่เชี่ยวชาญ การจัดการ
การจัดการเทคโนโลยี

ผลงานทางวิชาการ

บทความวิจัย

ณัฐชัย เปลี่ยนวิจารณ์, พงศ์ หรดาล, สร้อยสุดา เลาะหมุด, และวิภาวรรณ นิยมเวช. (2562). แนวทางการปรับปรุงการจัดการคลังสินค้าสำเร็จรูป กรณีศึกษา โรงงานผลิตข้าวสารบรรจุถุงแห่งหนึ่งในจังหวัดนครปฐม. ใน **การประชุมวิชาการนำเสนอผลงานวิจัยและงานสร้างสรรค์ระดับชาติ "งานวิจัย และงานสร้างสรรค์รับใช้สังคม" ประจำปี พ.ศ. 2562.** (น. 32-40). สมุทรปราการ : มหาวิทยาลัยราชภัฏธนบุรี สมุทรปราการ.

สร้อยสุดา เลาะหมุด, อัจฉรา ผ่องพิทยา, พงศ์ หรดาล และจาตุรงค์ สาระวงศ์. (2562). การลดปัญหาการส่งงานล่าช้าโดยการจัดตารางการผลิต. ใน **การประชุมวิชาการนำเสนอผลงานวิจัยและงานสร้างสรรค์ระดับชาติ "งานวิจัย และงานสร้างสรรค์รับใช้สังคม" ประจำปี พ.ศ. 2562.** (น. 283-290). สมุทรปราการ : มหาวิทยาลัยราชภัฏธนบุรี สมุทรปราการ.

วิภาวรรณ นิยมเวช, จาตุรงค์ สาระวงศ์, นุกูล สาระวงศ์ และพงศ์ หรดาล. (2562). แนวทางการปรับปรุงผังโรงงาน กรณีศึกษา โรงงานผลิตไส้กล่องกระดาษ. ใน **การประชุมวิชาการนำเสนอผลงานวิจัยและงานสร้างสรรค์ระดับชาติ "งานวิจัย และงานสร้างสรรค์รับใช้สังคม" ประจำปี พ.ศ. 2562.** (น. 230-238). สมุทรปราการ : มหาวิทยาลัยราชภัฏธนบุรี สมุทรปราการ.

อดิศักดิ์ ชูสุข, วัชรินทร์ อินทพรหม, พงศ์ หรดาล และสิริกร ฉัตรภูติ. (มกราคม-มิถุนายน, 2560). รูปแบบการจัดการการผลิตไฟฟ้าด้วยกังหันลมของหน่วยงานราชการ. **วารสารวิจัยราชภัฏพระนคร สาขามนุษยศาสตร์และสังคมศาสตร์,** *12*(1), 123 -137.

ประสบการณ์การสอน

1) วิชาหลักของการจัดการเทคโนโลยี
2) วิชาทฤษฎีทางเศรษฐศาสตร์กับการจัดการเทคโนโลยี
3) วิชาการจัดการเทคโนโลยีอุตสาหกรรม
4) วิชาเทคโนโลยีระบบนวัตกรรมและพลวัตทางระบบ
5) วิชาจิตวิทยาอุตสาหกรรมและองค์กรเบื้องต้น

6) วิชาการวางแผนการฝึกอบรมและพัฒนาบุคลากร
7) วิชาการบริหารการผลิตและการดำเนินการ
8) วิชาการวางแผนและควบคุมการผลิต
9) วิชาการการควบคุมคุณภาพ
10) วิชาการบริหารคุณภาพในงานอุตสาหกรรม
11) วิชาสัมมนาการวิจัยในการจัดการเทคโนโลยี

ภาระงานสอนที่จะมีในหลักสูตรนี้

1) วิชาสัมมนาวิจัยทางด้านหลักสูตรและการสอน
2) วิชาวิทยานิพนธ์

5. ชื่อ-นามสกุล นางสายฝน ทรงเสี่ยงไชย
ตำแหน่งทางวิชาการ ผู้ช่วยศาสตราจารย์
สังกัด สาขาวิชาภาษาอังกฤษ คณะมนุษยศาสตร์และสังคมศาสตร์

ประวัติการศึกษา

พ.ศ.2562	ปรัชญาดุษฎีบัณฑิต (การสอนภาษาอังกฤษในฐานะเป็นภาษาโลก) มหาวิทยาลัยบูรพา
พ.ศ.2544	ศิลปศาสตรมหาบัณฑิต (การสอนภาษาอังกฤษในฐานะภาษาต่างประเทศ) มหาวิทยาลัยศรีนครินทรวิโรฒ
พ.ศ.2528	ศิลปศาสตรบัณฑิต (ภาษาอังกฤษ) มหาวิทยาลัยรามคำแหง

สาขาที่เชี่ยวชาญ วิชาภาษาอังกฤษ
การสอนภาษาอังกฤษ
การฟังและการพูดภาษาอังกฤษ การนิเทศแบบระบบพี่เลี้ยง การสอนภาษาอังกฤษเพื่อการสื่อสารและเทคนิคการสอนแบบต่างๆ

ผลงานทางวิชาการ

หนังสือ

Songsiengchai, S. (2018). **Listening for Understanding**. Bangkok: Sahathammik.

บทความวิจัย

Songsiengchai, S. (2017). Research on The Development of Critical Thinking Skills of the Third Year Pre-service Teachers Taught by Yonisomanasiakan Approach, English Program, Bansomdejchaopraya Rajabhat University. **Proceeding of International Conference on Media Studies 2017 (ICMS 2017)**. Malaysia: Universiti Utara Malaysia. pp. 820-825.

บทความวิชาการ

Songsiengchai, S. (2018). The Pedagogical Mantra of the 21st Century Teachers. In N. Sarobol & D. Khampusaen (Eds.), Digital Literacy in English Language Learning and Teaching. Presented at **The 38th Thailand TESOL International Conference Proceedings 2018**. The Empress, Chiang Mai, Thailand. pp. 89-106.

Songsiengchai, S. (2018). Application of Coaching and Mentoring to SAIFON Model for Pre-Service Teachers' Teaching Skills. In A. Kasim (Ed.), **Proceeding of International Conference on Media Studies 2018 (ICMS 2018).** Malaysia: Universiti Utara Malaysia. pp.302-314.

Songsiengchai, S., Baikum, S., & Juarez, E. M. (2020). Developing and Equipping Effective English Communication Skills for Non-Native English Students: Creating and Nurturing English Speaking Environments. **Journal of Humanities and Social Sciences**, Bansomdejchaopraya Rajabhat University, 14(1), 266-287.

ประสบการณ์การสอน

1) วิชาการฟังและการพูด1
2) วิชาการฝึกสอนภาษาอังกฤษแบบจุลภาค
3) วิชาการฟัง-พูดเพื่อการสื่อสาร
4) วิชาการสอนทักษะการฟังและการพูดภาษาอังกฤษ
5) วิชาค่ายเพื่อการพัฒนาภาษาอังกฤษ
6) วิชาการฝึกสอนแบบจุลภาค
7) วิชาการบูรณาการอ่านเชิงวิชาการ

ภาระงานสอนที่จะมีในหลักสูตรนี้

1) วิชาสัมมนาวิจัยทางด้านหลักสูตรและการสอน
2) วิชาวิทยานิพนธ์

ระเบียบวาระที่ ๔ เรื่องเสนอเพื่อพิจารณา
การประชุมสภามหาวิทยาลัย ครั้งที่ ๑/๒๕๖๔

๔.๗ การพัฒนาหลักสูตรระดับปริญญาเอกหลักสูตรปรัชญาดุษฎีบัณฑิต

ความเป็นมา

ตามที่ สภามหาวิทยาลัยราชภัฏบ้านสมเด็จเจ้าพระยาในคราวประชุมวาระวิสามัญ ครั้งที่ ๓/๒๕๖๒ ได้มีข้อเสนอแนะในกระบวนการนำเสนอหลักสูตร โดยให้ผู้ที่มีความประสงค์จะปรับปรุงหรือพัฒนาหลักสูตรนำเสนอเอกสารสรุปโครงสร้างและจุดเด่นของหลักสูตรต่อที่ประชุมสภามหาวิทยาลัย เพื่อพิจารณาให้ความเห็นก่อนดำเนินการปรับปรุงหรือพัฒนาหลักสูตร

หลักสูตรที่ขอรับข้อเสนอแนะและข้อคิดเห็นในการพัฒนาหลักสูตร คือ หลักสูตรระดับปริญญาเอก หลักสูตรปรัชญาดุษฎีบัณฑิต สาขาวิชานวัตกรรมการสื่อสารเพื่อการพัฒนา และหลักสูตรปรัชญาดุษฎีบัณฑิต สาขาวิชาบริหารนวัตกรรมการศึกษาเพื่อการพัฒนา ซึ่งหลักสูตรดังกล่าวได้จัดทำข้อมูลตามประเด็นสำคัญในการนำเสนอเพื่อพัฒนาหลักสูตรแล้ว (รายละเอียดตามเอกสารแนบ)

การดำเนินการ

มหาวิทยาลัยขอนำเสนอประเด็นสำคัญในการนำเสนอเพื่อพัฒนาหลักสูตรระดับปริญญาเอก หลักสูตรปรัชญาดุษฎีบัณฑิต สาขาวิชานวัตกรรมการสื่อสารเพื่อการพัฒนา และหลักสูตรปรัชญาดุษฎีบัณฑิต สาขาวิชาบริหารนวัตกรรมการศึกษาเพื่อการพัฒนา ต่อที่ประชุมสภามหาวิทยาลัย ในคราวประชุมครั้งที่ ๑/๒๕๖๔ วันพฤหัสบดีที่ ๒๑ มกราคม พ.ศ. ๒๕๖๔ เพื่อขอรับข้อเสนอแนะและข้อคิดเห็นในการพัฒนาหลักสูตรก่อนดำเนินการในขั้นตอนต่อไป

เอกสารและข้อกฎหมายที่เกี่ยวข้อง

๑. ประกาศคณะกรรมการการอุดมศึกษา เรื่อง แนวทางการปฏิบัติตามกรอบมาตรฐานคุณวุฒิระดับอุดมศึกษาแห่งชาติ พ.ศ.๒๕๕๒

๒. ประกาศกระทรวงศึกษาธิการ เรื่อง เกณฑ์มาตรฐานหลักสูตรระดับบัณฑิตศึกษา พ.ศ. ๒๕๕๘

๓. พระราชบัญญัติมหาวิทยาลัยราชภัฏ พ.ศ.๒๕๔๗ มาตรา ๑๘ (๗)

ข้อเสนอเพื่อโปรดพิจารณา

๑. ให้ความเห็นกรณีการพัฒนาหลักสูตรระดับปริญญาเอก หลักสูตรปรัชญาดุษฎีบัณฑิต สาขาวิชานวัตกรรมการสื่อสารเพื่อการพัฒนา

๒. ให้ความเห็นกรณีการพัฒนาหลักสูตรระดับปริญญาเอก หลักสูตรปรัชญาดุษฎีบัณฑิต สาขาวิชาบริหารนวัตกรรมการศึกษาเพื่อการพัฒนา

๓. สุดแท้แต่จะเห็นสมควรประการใด

จึงเสนอมาเพื่อโปรดพิจารณา

มติสภามหาวิทยาลัย

ประเด็นการนำเสนอเพื่อพัฒนา
หลักสูตรปรัชญาดุษฎีบัณฑิต สาขาวิชานวัตกรรมการสื่อสารเพื่อการพัฒนา

๑. ชื่อหลักสูตร : ปรัชญาดุษฎีบัณฑิต
สาขาวิชา : นวัตกรรมการสื่อสารเพื่อการพัฒนา
คณะ : วิทยาการจัดการ

๒. ปรัชญาและปณิธานของหลักสูตร

ผลิตดุษฎีบัณฑิตให้มีองค์ความรู้ด้านนวัตกรรมการสื่อสารเพื่อการพัฒนา การทำความเข้าใจเกี่ยวกับบริบทต่างๆของการสื่อสารในยุคดิจิทัล การนำความรู้พื้นฐานสู่การสร้างสรรค์ต่อยอดเป็นนวัตกรรมด้านการสื่อสาร บูรณาการกับการทำงานในชีวิตประจำวันเพื่อพัฒนาสังคมและประเทศชาติในโลกยุคดิจิทัลได้

๓. หลักสูตรตอบโจทย์ประเด็นของสังคม ประเทศชาติ และกลุ่มเป้าหมายอย่างไร

ประเทศไทยกำหนดยุทธศาสตร์ชาติด้านการสร้างโอกาสและความเสมอภาคทางสังคม โดยมีแนวทางในการสนับสนุนการพัฒนาเทคโนโลยีสารสนเทศและสื่อสร้างสรรค์ เพื่อรองรับสังคมยุคดิจิทัล การสร้างความรับผิดชอบของสื่อต่อสังคม การส่งเสริมบทบาทขององค์กรที่เกี่ยวข้องในการให้ความรู้เรื่องสิทธิ เพื่อคุ้มครองการใช้เทคโนโลยีและการสร้างสรรค์สื่อตามมาตรฐานความปลอดภัยและถูกต้องตามกฎหมาย การสร้างสรรค์สื่อในเชิงเนื้อหาและการสร้างความตระหนักและภูมิคุ้มกันของผู้เสพสื่อ

การพัฒนาหลักสูตรปรัชญาดุษฎีบัณฑิต สาขาวิชานวัตกรรมการสื่อสารเพื่อการพัฒนา คณะวิทยาการจัดการ มหาวิทยาลัยราชภัฏบ้านสมเด็จเจ้าพระยา จึงมีความสอดคล้องกับสถานการณ์ในยุคปัจจุบันที่องค์ความรู้ด้านการสื่อสารผ่านสื่อดิจิทัลต้องการการศึกษาและพัฒนาให้ก้าวทันกับการพัฒนาเทคโนโลยีอย่างก้าวกระโดด เน้นการเรียนการสอนให้มีความทันสมัย ตอบโจทย์ภาคธุรกิจ เน้นการพัฒนาความคิดสร้างสรรค์ การพัฒนาองค์ความรู้ด้านการประกอบกิจการคอนเทนต์และการสื่อสารผ่านแพลตฟอร์มออนไลน์ต่างๆ ให้ตรงตามความต้องการของตลาดแรงงานและประชาชนในปัจจุบัน โดยสามารถเปิดรับบุคลากรที่มีความหลากหลายในองค์ความรู้ มีความสามารถในการประยุกต์ใช้นวัตกรรมการสื่อสารเพื่อการพัฒนาประเทศ มีความสามารถในการบูรณาการนวัตกรรมการสื่อสารเพื่อการพัฒนาประเทศกับศาสตร์ต่างๆได้อย่างมีประสิทธิภาพ

สาขานวัตกรรมการสื่อสารเพื่อการพัฒนา จึงมีความมุ่งหมายที่จะศึกษาและพัฒนาองค์ความรู้ด้านนวัตกรรมการสื่อสาร เพื่อให้ประชาชนตระหนักรู้ รู้เท่าทัน สามารถนำการสื่อสารไปใช้ในการพัฒนาประเทศชาติรวมไปถึงการพัฒนาท้องถิ่นตามปณิธานของมหาวิทยาลัยราชภัฏบ้านสมเด็จเจ้าพระยา ทั้งนี้เพราะการสื่อสารแทรกซึมอยู่ในทุกระดับของการสื่อสาร การถ่ายทอดความคิดของผู้สื่อสารไปกับอุปกรณ์การสื่อสารต่างๆที่พัฒนาอย่างรวดเร็ว ผู้สื่อสารจึงต้องมีการเรียนรู้ในทุกมิติ มีความเท่าทันและเรียนรู้ตลอดชีวิต

จึงเป็นหลักการที่สำคัญของหลักสูตรในการพัฒนาและต่อยอดให้ประชาชนมีความรู้และความเข้าใจเพื่อใช้ประโยชน์ของการสื่อสารให้สังคมและประชาชนในสังคมเจริญเติบโตได้อย่างมีคุณภาพ

๔. ความสอดคล้องกับการปรับกลยุทธ์ (Re-profiling) ของมหาวิทยาลัยและสนองตอบการเป็นมหาวิทยาลัยเพื่อการพัฒนาท้องถิ่น

ตามพระราชบัญญัติมหาวิทยาลัยราชภัฏ พ.ศ. ๒๕๔๗ มาตรา ๗ ระบุว่าให้มหาวิทยาลัยเป็นสถาบันอุดมศึกษาเพื่อการพัฒนาท้องถิ่นที่เสริมสร้างพลังปัญญาของแผ่นดิน ฟื้นฟูพลังการเรียนรู้ เชิดชูภูมิปัญญาของท้องถิ่น สร้างสรรค์ศิลปวิทยาเพื่อความเจริญก้าวหน้าอย่างมั่นคงและยั่งยืนของปวงชนมีส่วนร่วมในการจัดการการบำรุงรักษาการใช้ประโยชน์จากทรัพยากรธรรมชาติและสิ่งแวดล้อมอย่างสมดุลและยั่งยืน โดยมีวัตถุประสงค์ให้การศึกษาส่งเสริมวิชาการและวิชาชีพชั้นสูง ทำการสอน วิจัย ให้บริการทางวิชาการแก่สังคม ปรับปรุงถ่ายทอดและพัฒนาเทคโนโลยี ทะนุบำรุงศิลปะและวัฒนธรรมผลิตครูและส่งเสริมวิทยฐานะครู รวมไปถึงยุทธศาสตร์มหาวิทยาลัยราชภัฏเพื่อการพัฒนาท้องถิ่น ระยะ ๒๐ ปี (พ.ศ.๒๕๖๐-๒๕๗๙) สร้างความรู้และนวัตกรรมให้มีคุณภาพและได้มาตรฐานสากล ตลอดจนสร้างเครือข่ายและความร่วมมือกับภาคประชาชน ชุมชน ท้องถิ่น และผู้ประกอบการ สู่การเปลี่ยนแปลงและการพัฒนาก้าวหน้าอย่างต่อเนื่องและยั่งยืน

การพัฒนาของเทคโนโลยีอย่างก้าวกระโดด ทำให้พฤติกรรมการสื่อสารและการรับรู้ข้อมูลข่าวสารผ่านสื่อมวลชนในสังคมเปลี่ยนแปลงไปอย่างมากจากอดีตและเปลี่ยนแปลงอย่างรวดเร็วในแต่ละวัน สังคมในยุคดิจิทัลทำให้ประชาชนทุกคนสามารถเปิดรับสื่อผ่านเครื่องมือสื่อสารใกล้ตัว ไม่ว่าจะเป็นโทรศัพท์มือถือประเภทสมาร์ทโฟน เครื่องคอมพิวเตอร์แท็ปเล็ต ทำให้ประชาชนทุกชนชั้นสามารถเข้าถึงข้อมูลข่าวสารได้อย่างรวดเร็ว ทันสมัย แต่ยังขาดการกลั่นกรองและการเรียนรู้เครื่องมือสื่อสารใหม่นี้ได้อย่างรู้เท่าทัน

การพัฒนาหลักสูตรจึงพยายามนำปัญหาทางการสื่อสารในสังคมนี้มาเป็นโจทย์เพื่อการพัฒนาหลักสูตร อีกทั้งยังต้องให้สอดคล้องกับวิสัยทัศน์ของมหาวิทยาลัยที่มุ่งมั่น ทุ่มเทให้เป็นเลิศของประเทศ และเป็นมหาวิทยาลัยคุณภาพสากลชั้นนำ (World Class Quality University) โดยมีปรัชญาของหลักสูตรนั้นสอดคล้องกับพันธกิจของมหาวิทยาลัย ได้แก่ ๑) การบริหารจัดการศึกษาบนฐานองค์ความรู้สู่การเป็นมหาวิทยาลัยสากลชั้นนำ (World – Class Quality University) ๒) บริหารจัดการด้านวิชาการอย่างมืออาชีพเพื่อผลิตบัณฑิตคุณภาพที่เปี่ยมด้วยคุณธรรม มีสุขภาพอนามัยดี มีทักษะวิชาการมีทักษะทางภาษาและเทคโนโลยี พร้อมเป็น สมาชิกประชาคมอาเซียน และประชาคมโลก ๓) พัฒนาบุคลากรเปี่ยมคุณธรรม และศักยภาพ พร้อมเป็นผู้นำทางปัญญา และเป็นแบบอย่าง ๔) พัฒนาเป็นแหล่งเรียนรู้ สืบสาน และเป็นเลิศด้านวิชาการ ภาษา ศิลปวัฒนธรรม และกีฬา ๕) พัฒนาให้เป็นศูนย์กลางการวิจัย และวิชาการ (Research and Academic Hub) ระดับนานาชาติ ที่เชื่อมโยงเครือข่ายทั้งในประเทศ กลุ่มอาเซียน และระดับโลก เน้น การแลกเปลี่ยนเรียนรู้ร่วมกับนักวิจัย นักวิชาการ ดีเด่น ระดับประเทศและระดับสากล

นอกจากนี้แล้วหลักสูตรยังพัฒนาเพื่อให้สอดคล้องกับยุทธศาสตร์ของมหาวิทยาลัยในประเด็นเรื่องการพัฒนาบัณฑิตให้มีคุณภาพโดยมีทักษะแห่งศตวรรษที่ ๒๑ และมีคุณภาพตามกรอบมาตรฐานคุณวุฒิระดับอุดมศึกษา เน้นให้มีคุณธรรม จริยธรรม มีสุขภาพอนามัยดี มีทักษะวิชาการ มีทักษะทางภาษา และเทคโนโลยี มีจิตอาสา สู้งาน รักงาน และมีทักษะการทำงาน มีความสามารถในการปรับตัว ให้เข้ากับสภาพงาน

สังคมที่เปลี่ยนแปลงในบริบทของอาเซียนและนานาชาติ การพัฒนาระบบในการนำเทคโนโลยีมาใช้เพื่อยกระดับมาตรฐานวิชาการ การวิจัย เพื่ออำนวยความสะดวกในการทำงานเพิ่มประสิทธิภาพของงานและลดความเสี่ยงในการทำงานโดยการใช้เทคโนโลยีเพื่อสร้างเครือข่ายการเรียนรู้ การเข้าถึงความรู้จากทุกมุมโลก

ทั้งหมดนั้นจึงเป็นหลักการสำคัญของการพัฒนาหลักสูตรที่ต้องการตอบสนองทิศทางการดำเนินการของมหาวิทยาลัยเพื่อให้หลักสูตรมีความเป็นเลิศและสามารถพัฒนาปรัชญาดุษฎีบัณฑิต สาขาวิชานวัตกรรมการสื่อสารเพื่อการพัฒนาให้ดุษฎีบัณฑิตสามารถดำเนินชีวิตได้อย่างรู้เท่าทันการเปลี่ยนแปลงทางการสื่อสารทุกมิติในสังคมยุคดิจิทัลของประเทศไทย

๕. ความโดดเด่นของหลักสูตรที่แตกต่างจากสถาบันการศึกษาอื่น

หลักสูตรปรัชญาดุษฎีบัณฑิต สาขาวิชานวัตกรรมการสื่อสารเพื่อการพัฒนา มุ่งเน้นการสร้างปรัชญาดุษฎีบัณฑิตที่มีความเชี่ยวชาญในด้านการประยุกต์ใช้องค์ความรู้ด้านนวัตกรรมการสื่อสารเพื่อการพัฒนาเพื่อการสื่อสารอย่างสร้างสรรค์และมีศิลปะ ตลอดจนการฝึกทักษะการปฏิบัติการเพื่อนำไปพัฒนาต่อยอดกับองค์ความรู้เดิม สามารถบูรณาการความรู้ใหม่ ทำให้มองสังคมได้อย่างเป็นระบบ สามารถประยุกต์นวัตกรรมการสื่อสารเพื่อการพัฒนาไปกับศาสตร์ด้านอื่นๆในสังคมได้อย่างถูกต้องและเหมาะสมกับบริบททางสังคม

๖. สมรรถนะที่คาดหวังของผู้เรียน

ปรัชญาดุษฎีบัณฑิตของหลักสูตร ควรมีคุณลักษณะดังต่อไปนี้

๑) มีองค์ความรู้ความสามารถทางด้านนวัตกรรมการสื่อสารเพื่อการพัฒนา มีระบบความคิดที่สอดรับกับสถานการณ์ปัจจุบัน เป็นที่ต้องการขององค์กรทั้งภาครัฐและเอกชน

๒) มีความสามารถในการประยุกต์ใช้ความรู้เพื่อการประกอบวิชาชีพของตนเอง

๓) มีความสามารถในการบูรณาการความรู้อื่นๆ เพื่อนำมาสร้างสรรค์เนื้อหาได้อย่างถูกต้องเหมาะสม

๔) มีความรอบรู้ข่าวสาร และปรากฏการณ์ต่างๆในสังคมยุคดิจิทัล

๕) มีคุณธรรม จริยธรรม และจรรยาบรรณ สามารถปฏิบัติงานได้อย่างมีประสิทธิภาพและถูกต้อง มีความรับผิดชอบต่อองค์กรและสังคม

๗. อาชีพรองรับหลังสำเร็จการศึกษา

๑) อาจารย์ ผู้สอนในสถาบันการศึกษา

๒) นักวิจัยภาครัฐและภาคเอกชน

๓) ผู้บริหารงานภาครัฐและภาคเอกชน

๔) นักพัฒนาชุมชน

๘. ความพร้อมด้านศักยภาพของคณาจารย์/ผู้เชี่ยวชาญในหลักสูตร/ทรัพยากรการเรียนรู้/เครื่องมืออุปกรณ์

คณาจารย์ผู้รับผิดชอบหลักสูตรมีทั้งหมด ๓ คน ประกอบด้วย

ที่	ชื่อ – สกุล	ตำแหน่งทางวิชาการ	คุณวุฒิการศึกษา	สถาบันและปีพ.ศ.ที่สำเร็จการศึกษา
๑.	นายสิงห์ สิงห์ขจร	ผู้ช่วยศาสตราจารย์ (นิเทศศาสตร์)	ปร.ด. (นิเทศศาสตร์) นศ.ม.(นิเทศศาสตร์) นศ.บ.(ประชาสัมพันธ์)	มหาวิทยาลัยสุโขทัยธรรมาธิราช, ๒๕๖๒ มหาวิทยาลัยสุโขทัยธรรมาธิราช, ๒๕๔๙ มหาวิทยาลัยกรุงเทพ, ๒๕๔๖
๒.	นายสรรพัชญ์ เจียระนานนท์	ผู้ช่วยศาสตราจารย์ (นิเทศศาสตร์)	ปร.ด. (นิเทศศาสตร์) ว.ม.(การบริหารสื่อสารมวลชน) นศ.บ. (วิทยุกระจายเสียงและวิทยุโทรทัศน์)	มหาวิทยาลัยสุโขทัยธรรมาธิราช, ๒๕๖๒ มหาวิทยาลัยธรรมศาสตร์, ๒๕๕๑ มหาวิทยาลัยรังสิต, ๒๕๔๗
๓.	นายดรุษ ประดิษฐ์ทรง	ผู้ช่วยศาสตราจารย์ (นิเทศศาสตร์)	ปร.ด.(การจัดการนวัตกรรมและเทคโนโลยี) นศ.ม.(นิเทศศาสตร์) ศศ.บ.(โสตทัศนศึกษา)	มหาวิทยาลัยราชภัฏบ้านสมเด็จเจ้าพระยา, ๒๕๖๒ มหาวิทยาลัยสุโขทัยธรรมาธิราช,๒๕๕๐ มหาวิทยาลัยรามคำแหง, ๒๕๓๔

อาจารย์ประจำหลักสูตร

ที่	ชื่อ – สกุล	ตำแหน่งทางวิชาการ	คุณวุฒิการศึกษา	สถาบันและปีพ.ศ. ที่สำเร็จการศึกษา
๑.	นางจิตราภรณ์ สุทธิวรเศรษฐ์	รองศาสตราจารย์ (รัฐประศาสนศาสตร์)	Ph.D. (Development Administration) M.A. (Public Relations) ค.บ. (มัธยมศึกษา)	National Institute of Development Administration, ๒๐๐๓ Syracuse University, ๑๙๗๔, USA จุฬาลงกรณ์มหาวิทยาลัย, ๒๕๐๙
๒.	นางสาวสุปราณี ศิริสวัสดิ์ชัย	รองศาสตราจารย์ (นิเทศศาสตร์)	ปร.ด.การจัดการเทคโนโลยี ว.ม.(การบริหารสื่อสารมวลชน) ว.บ.(วิทยุโทรทัศน์)	มหาวิทยาลัยราชภัฏบ้านสมเด็จเจ้าพระยา, ๒๕๖๐ มหาวิทยาลัยธรรมศาสตร์, ๒๕๔๓ มหาวิทยาลัยธรรมศาสตร์, ๒๕๓๗

๙. หลักคิดในการออกแบบหลักสูตร

- จำนวนหน่วยกิต

หลักสูตรปรัชญาดุษฎีบัณฑิต สาขาวิชานวัตกรรมการสื่อสารเพื่อการพัฒนา จัดหลักสูตรเป็นแบบ ๑.๑ และแบบ ๑.๒ มีจำนวนหน่วยกิตรวมตลอดหลักสูตร ไม่น้อยกว่า ๔๘ หน่วยกิต

- โครงสร้างหลักสูตร

โครงสร้างหลักสูตรแบ่งเป็นหมวดวิชาที่สอดคล้องกับที่กำหนดไว้ในเกณฑ์มาตรฐานหลักสูตรของกระทรวงศึกษาธิการ ตามหลักสูตรที่จัดแบบ ๑.๑ เรียนในหมวดวิทยานิพนธ์ และแบบที่ ๑.๒ รายวิชาที่ต้องเรียน ๓ หมวด คือ หมวดวิชาเอก หมวดวิชาวิทยานิพนธ์และ หมวดวิชาเสริมพื้นฐาน โดยมีโครงสร้างหลักสูตร ดังนี้

หลักสูตรแบบ ๑.๑	
วิทยานิพนธ์	๔๘ หน่วยกิต
หลักสูตรแบบ ๑.๒	
๑. หมวดวิชาเอก	๑๒ หน่วยกิต
๒. หมวดวิชาวิทยานิพนธ์	๓๖ หน่วยกิต
๓. หมวดวิชาเสริมพื้นฐาน	ไม่นับหน่วยกิต

สรุปโครงสร้างหลักสูตรปรัชญาดุษฎีบัณฑิต สาขาวิชานวัตกรรมการสื่อสารการพัฒนา

แผนการเรียน / หมวดวิชา	แบบ ๑.๑	แบบ ๑.๒
หมวดวิชาเอก	-	๑๒ หน่วยกิต
หมวดวิทยานิพนธ์	๔๘ หน่วยกิต	๓๖ หน่วยกิต
หมวดวิชาเสริมพื้นฐาน	ไม่นับหน่วยกิต	ไม่นับหน่วยกิต
รวม	๔๘ หน่วยกิต	๔๘ หน่วยกิต

รายวิชา

(๑) หมวดวิชาเอก **๑๒ หน่วยกิต**

๑xxxxxx ทฤษฎีนวัตกรรมการสื่อสารเพื่อการพัฒนาขั้นสูง ๓ (๓-๐-๖)
Advanced Theories of Innovative Development Communication

๑xxxxxx การวิจัยขั้นสูงสำหรับนวัตกรรมการสื่อสารการพัฒนา ๓ (๒-๒-๕)
Advanced Research for Innovative Development Communication

๑xxxxxx นโยบายและการวางแผนนวัตกรรมการสื่อสารเพื่อการพัฒนา ๓ (๒-๒-๕)
Policies and Planning for Innovative Development Communication

๑xxxxxx สัมมนาการวิจัยนวัตกรรมการสื่อสารการพัฒนา ๓ (๒-๒-๕)
Seminar in Innovative Development Communication Research

(๒) หมวดวิทยานิพนธ์ **๓๖ หน่วยกิต**

๑xxxxxx วิทยานิพนธ์ ๓๖ หน่วยกิต
Dissertation

(๓) หมวดวิชาเสริมพื้นฐาน

นักศึกษาที่สอบไม่ผ่านเกณฑ์การทดสอบความรู้ หลักสูตรกำหนดให้เรียนรายวิชาเสริมพื้นฐานในด้านความรู้พื้นฐานด้านนวัตกรรมการสื่อสารการพัฒนา จำนวน ๓ หน่วยกิต โดยไม่นับหน่วยกิต ดังนี้

๑xxxxxx ความรู้พื้นฐานด้านนวัตกรรมการสื่อสารการพัฒนา ๓ (๓-๐-๖)
Intro Innovative Development Communication

ระเบียบวาระที่ ๔ เรื่องเสนอเพื่อพิจารณา
การประชุมสภามหาวิทยาลัย ครั้งที่ ๑/๒๕๖๔

๔.๘ (ร่าง) ระเบียบมหาวิทยาลัยราชภัฏบ้านสมเด็จเจ้าพระยาว่าด้วยการเก็บค่าบำรุงมหาวิทยาลัย ค่าบำรุงคณะ และค่าธรรมเนียมพิเศษเพื่อการพัฒนาสาขาวิชาสำหรับนักศึกษาระดับปริญญาตรี ภาคการศึกษาที่ ๒/๒๕๖๓ พ.ศ. ....

ความเป็นมา

๑. เนื่องด้วยสถานการณ์การแพร่ระบาดของโรคติดเชื้อจากไวรัสโคโรน่า ๒๐๑๙ (COVID-19) มหาวิทยาลัยจึงได้ดำเนินการช่วยเหลือนักศึกษาและครอบครัวของนักศึกษา โดยได้จัดทำ (ร่าง) ระเบียบมหาวิทยาลัยราชภัฏบ้านสมเด็จเจ้าพระยาว่าด้วยการเก็บค่าบำรุงมหาวิทยาลัย ค่าบำรุงคณะ และค่าธรรมเนียมพิเศษเพื่อการพัฒนาสาขาวิชาสำหรับนักศึกษาระดับปริญญาตรี ภาคการศึกษาที่ ๒/๒๕๖๓ พ.ศ. ....

๒. คณะกรรมการด้านกฎหมายของสภามหาวิทยาลัยในคราวประชุม ครั้งที่ ๑/๒๕๖๔ มีมติเห็นชอบ (ร่าง) ระเบียบมหาวิทยาลัยราชภัฏบ้านสมเด็จเจ้าพระยาว่าด้วยการเก็บค่าบำรุงมหาวิทยาลัย ค่าบำรุงคณะ และค่าธรรมเนียมพิเศษเพื่อการพัฒนาสาขาวิชาสำหรับนักศึกษาระดับปริญญาตรี ภาคการศึกษาที่ ๒/๒๕๖๓ พ.ศ. .... โดยได้ปรับแก้ไขตามข้อเสนอแนะของคณะกรรมการฯและเสนอต่อสภามหาวิทยาลัยเพื่อพิจารณาต่อไป

การดำเนินการ

ฝ่ายเลขานุการได้นำ (ร่าง) ระเบียบมหาวิทยาลัยราชภัฏบ้านสมเด็จเจ้าพระยาว่าด้วยการเก็บค่าบำรุงมหาวิทยาลัย ค่าบำรุงคณะ และค่าธรรมเนียมพิเศษเพื่อการพัฒนาสาขาวิชาสำหรับนักศึกษาระดับปริญญาตรี ภาคการศึกษาที่ ๒/๒๕๖๓ พ.ศ. .... นำเสนอต่อสภามหาวิทยาลัยในการประชุมสภามหาวิทยาลัย ครั้งที่ ๑/๒๕๖๔ วันพฤหัสบดีที่ ๒๑ มกราคม พ.ศ.๒๕๖๔

เอกสารและข้อกฎหมายที่เกี่ยวข้อง

๑. พระราชบัญญัติมหาวิทยาลัยราชภัฏ พ.ศ.๒๕๔๗

๒. ระเบียบมหาวิทยาลัยราชภัฏบ้านสมเด็จเจ้าพระยาว่าด้วยการเก็บเงินค่าธรรมเนียมการศึกษาระดับปริญญาตรี พ.ศ.๒๕๖๐

ข้อเสนอเพื่อโปรดพิจารณา

๑. เห็นชอบ (ร่าง) ระเบียบมหาวิทยาลัยราชภัฏบ้านสมเด็จเจ้าพระยาว่าด้วยการเก็บค่าบำรุงมหาวิทยาลัย ค่าบำรุงคณะ และค่าธรรมเนียมพิเศษเพื่อการพัฒนาสาขาวิชาสำหรับนักศึกษาระดับปริญญาตรี ภาคการศึกษาที่ ๒/๒๕๖๓ พ.ศ. ....

๒. สุดแท้แต่จะเห็นสมควรประการใด

จึงเสนอมาเพื่อโปรดพิจารณา

มติสภามหาวิทยาลัย

ร่าง

ระเบียบมหาวิทยาลัยราชภัฏบ้านสมเด็จเจ้าพระยา
ว่าด้วยการเก็บค่าบำรุงมหาวิทยาลัย ค่าบำรุงคณะ และค่าธรรมเนียมพิเศษเพื่อการพัฒนาสาขาวิชา
สำหรับนักศึกษาระดับปริญญาตรี ภาคการศึกษาที่ ๒/๒๕๖๓
พ.ศ. ....

เพื่อเป็นการช่วยเหลือและบรรเทาความเดือดร้อนให้แก่นักศึกษาและครอบครัวของนักศึกษาในช่วงสถานการณ์การแพร่ระบาดของโรคติดเชื้อจากไวรัสโคโรน่า ๒๐๑๙ (COVID-19)

อาศัยอำนาจตามความในมาตรา ๑๘ (๑๒) แห่งพระราชบัญญัติมหาวิทยาลัยราชภัฏ พ.ศ. ๒๕๔๗ ประกอบกับมติสภามหาวิทยาลัยราชภัฏบ้านสมเด็จเจ้าพระยา ในคราวประชุมครั้งที่ ../.... เมื่อวันที่ .. เดือน ..... พ.ศ. .... จึงวางระเบียบไว้ ดังต่อไปนี้

ข้อ ๑ ระเบียบนี้เรียกว่า “ระเบียบมหาวิทยาลัยราชภัฏบ้านสมเด็จเจ้าพระยา ว่าด้วยการเก็บค่าบำรุงมหาวิทยาลัย ค่าบำรุงคณะ และค่าธรรมเนียมพิเศษเพื่อการพัฒนาสาขาวิชา สำหรับนักศึกษาระดับปริญญาตรี ภาคการศึกษาที่ ๒/๒๕๖๓ พ.ศ. ....”

ข้อ ๒ ระเบียบนี้ให้ใช้บังคับตั้งแต่วันถัดจากวันประกาศเป็นต้นไป

ข้อ ๓ ให้ลดค่าบำรุงมหาวิทยาลัย ค่าบำรุงคณะ และค่าธรรมเนียมพิเศษเพื่อการพัฒนาสาขาวิชาลงร้อยละยี่สิบของอัตราที่เรียกเก็บตามระเบียบมหาวิทยาลัยราชภัฏบ้านสมเด็จเจ้าพระยา ว่าด้วยการเก็บเงินค่าธรรมเนียมการศึกษาระดับปริญญาตรี พ.ศ. ๒๕๖๐ ให้แก่นักศึกษาที่ลงทะเบียนเรียนในภาคการศึกษาที่ ๒/๒๕๖๓

ข้อ ๔ นักศึกษาที่ชำระค่าบำรุงมหาวิทยาลัย ค่าบำรุงคณะ และค่าธรรมเนียมพิเศษเพื่อการพัฒนาสาขาวิชาตามข้อ ๓ ในส่วนที่เกินไปแล้ว ให้ยื่นคำร้องขอรับเงินส่วนที่เกินได้ที่กองคลัง สำนักงานอธิการบดี ภายในระยะเวลาที่มหาวิทยาลัยกำหนด

ข้อ ๕ ให้อธิการบดีมหาวิทยาลัยราชภัฏบ้านสมเด็จเจ้าพระยารักษาการตามระเบียบนี้ และให้มีอำนาจออกประกาศเพื่อปฏิบัติการให้เป็นไปตามระเบียบนี้

ในกรณีที่เกิดปัญหาจากการปฏิบัติตามระเบียบนี้ ให้อธิการบดีเป็นผู้มีอำนาจวินิจฉัยชี้ขาดและให้เป็นที่สุด

ประกาศ ณ วันที่ .. เดือน ..... พ.ศ. ....

ระเบียบวาระที่ ๕ เรื่องเสนอเพื่อทราบ
การประชุมสภามหาวิทยาลัย ครั้งที่ ๑/๒๕๖๔

๕.๑ รายงานผลการดำเนินงานของคณะกรรมการส่งเสริมกิจการมหาวิทยาลัยราชภัฏบ้านสมเด็จเจ้าพระยา ประจำปี พ.ศ.๒๕๖๑ – ๒๕๖๔

ความเป็นมา

๑. สภามหาวิทยาลัยในคราวประชุมวิสามัญ ครั้งที่ ๑/๒๕๖๑ วันศุกร์ที่ ๒ กุมภาพันธ์ พ.ศ.๒๕๖๑ และในคราวประชุมสภามหาวิทยาลัย ครั้งที่ ๒/๒๕๖๑ วันพฤหัสบดีที่ ๑๕ กุมภาพันธ์ พ.ศ.๒๕๖๑ มีมติแต่งตั้งคณะกรรมการส่งเสริมกิจการมหาวิทยาลัย ตามคำสั่งสภามหาวิทยาลัยที่ ๓/๒๕๖๑ เรื่อง แต่งตั้งคณะกรรมการส่งเสริมกิจการมหาวิทยาลัย สั่ง ณ วันที่ ๑๕ กุมภาพันธ์ พ.ศ.๒๕๖๑

๒. คณะกรรมการส่งเสริมกิจการมหาวิทยาลัยจะครบวาระการดำรงตำแหน่ง ในวันที่ ๑๔ กุมภาพันธ์ พ.ศ.๒๕๖๔ โดยในช่วงที่ผ่านมาคณะกรรมการฯได้ดำเนินกิจกรรมต่างๆที่สร้างชื่อเสียงให้แก่มหาวิทยาลัย สอดคล้องกับพระราชบัญญัติมหาวิทยาลัยราชภัฏ พ.ศ.๒๕๔๗ ที่ได้กำหนดหน้าที่ของคณะกรรมการฯ ดังนี้ ๑) ส่งเสริม สนับสนุน ให้คำปรึกษาและข้อเสนอแนะแก่มหาวิทยาลัยเพื่อพัฒนาแนวทางการดำเนินงานของมหาวิทยาลัย ๒) เสนอความเห็นเกี่ยวกับนโยบายและแผนพัฒนาการจัดการอุดมศึกษาเพื่อการพัฒนาท้องถิ่น ๓) ส่งเสริมให้มีทุนการศึกษาแก่นักศึกษาที่ขาดแคลนทุนทรัพย์ให้มีโอกาสศึกษาในมหาวิทยาลัยอันเป็นการสนับสนุนความเสมอภาคในโอกาสทางการศึกษา ๔) ส่งเสริม สนับสนุนการสร้างสัมพันธภาพและการเรียนรู้ระหว่างมหาวิทยาลัยกับประชาชน

การดำเนินการ

ในการนี้ฝ่ายเลขานุการได้รวบรวมและสรุปผลการดำเนินงานของคณะกรรมการส่งเสริมกิจการมหาวิทยาลัย ตั้งแต่ปี พ.ศ.๒๕๖๑ – พ.ศ.๒๕๖๔ นำเสนอต่อที่ประชุมสภามหาวิทยาลัยในการประชุม ครั้งที่ ๑/๒๕๖๔ วันพฤหัสบดีที่ ๒๑ มกราคม พ.ศ.๒๕๖๔

จึงเสนอมาเพื่อโปรดทราบ

มติสภามหาวิทยาลัย

.....

.....

.....

.....

.....

.....

.....

.....

.....

ระเบียบวาระที่ ๕ เรื่องเสนอเพื่อทราบ
การประชุมสภามหาวิทยาลัย ครั้งที่ ๑/๒๕๖๔

๕.๒ การประชุมหารือเชิงนโยบายเรื่องบทบาทของสถาบันอุดมศึกษาในการขับเคลื่อนประเทศ

ความเป็นมา

สำนักงานปลัดกระทรวงการอุดมศึกษา วิทยาศาสตร์ วิจัยและนวัตกรรม ได้กำหนดให้มีการหารือประชุมเชิงนโยบาย เรื่อง บทบาทของสถาบันอุดมศึกษาในการขับเคลื่อนประเทศ ในวันพุธที่ ๖ มกราคม พ.ศ. ๒๕๖๔ ระหว่างเวลา ๐๙.๐๐ – ๑๒.๐๐ น. ณ ห้องประชุม Infinity Ballroom โรงแรมพูลแมน คิงพาวเวอร์ กรุงเทพฯ โดยได้เรียนเชิญนายกสภามหาวิทยาลัย และอธิการบดีเข้าร่วมประชุมตามวันและเวลาดังกล่าว

จึงเสนอมาเพื่อโปรดทราบ

มติสภามหาวิทยาลัย

มหาวิทยาลัยราชภัฏบ้านสมเด็จเจ้าพระยา
รับที่ 31
วันที่ - 5 ม.ค. 2564
เวลา 16.30 น.

ด่วนที่สุด

ที่ อว ๐๒๓๖/ว๑๘๖๒๗

กระทรวงการอุดมศึกษา
วิทยาศาสตร์ วิจัยและนวัตกรรม
ถนนศรีอยุธยา ราชเทวี กทม. ๑๐๔๐๐

๓๐ ธันวาคม ๒๕๖๓

เรื่อง การประชุมหารือเชิงนโยบายเรื่องบทบาทของสถาบันอุดมศึกษาในการขับเคลื่อนประเทศ

เรียน อธิการบดีมหาวิทยาลัยราชภัฏบ้านสมเด็จเจ้าพระยา

อ้างถึง หนังสือกระทรวงการอุดมศึกษา วิทยาศาสตร์ วิจัยและนวัตกรรม ด่วนที่สุด ที่ อว ๐๒๓๖/ว๘๕๕๔ ลงวันที่ ๒๓ ธันวาคม ๒๕๖๓

ตามหนังสือที่อ้างถึง สำนักงานปลัดกระทรวงการอุดมศึกษา วิทยาศาสตร์ วิจัยและนวัตกรรม ได้กำหนดให้มีการประชุมหารือเชิงนโยบาย เรื่อง บทบาทของสถาบันอุดมศึกษาในการขับเคลื่อนประเทศ ในวันพุธที่ ๖ มกราคม ๒๕๖๔ ระหว่างเวลา ๐๙.๐๐ - ๑๒.๐๐ น. ณ ห้องประชุม Infinity Ballroom โรงแรมพูลแมน คิงเพาเวอร์ กรุงเทพฯ ความละเอียดแจ้งแล้ว นั้น

เนื่องจากสถานการณ์การแพร่ระบาดของโรคติดเชื้อไวรัสโคโรนา 2019 (COVID-19) ส่งผลให้ผู้เข้าร่วมประชุมจำนวนหนึ่งไม่สะดวกในการเดินทางมาเข้าร่วมการประชุมหารือฯ ณ โรงแรมพูลแมน คิงเพาเวอร์ กรุงเทพฯ ดังกล่าวได้ สำนักงานปลัดกระทรวงการอุดมศึกษา วิทยาศาสตร์ วิจัยและนวัตกรรม จึงได้จัดให้มีการประชุมผ่านระบบการประชุมทางไกล (Video Conference) เพิ่มเติมอีกช่องทางหนึ่งด้วย

ทั้งนี้ ขอความกรุณาส่งแบบตอบรับการเข้าร่วมประชุมทาง Google Form ผ่าน QR Code ด้านล่าง หรือ ลิงค์ http://bit.ly/2LBYzcG ภายในวันจันทร์ที่ ๔ มกราคม ๒๕๖๔

จึงเรียนมาเพื่อโปรดทราบ

เรียน อธิการบดี
- เพื่อโปรดทราบและพิจารณา

ขอแสดงความนับถือ

(ศาสตราจารย์ศุภชัย ปทุมนากุล)
รองปลัดกระทรวงการอุดมศึกษา วิทยาศาสตร์ วิจัยและนวัตกรรม
ปฏิบัติราชการแทน
ปลัดกระทรวงการอุดมศึกษา วิทยาศาสตร์ วิจัยและนวัตกรรม

(ผู้ช่วยศาสตราจารย์ ดร.ลินดา เกณฑ์มา)
อธิการบดี

สำนักบริหารโครงการตามนโยบาย
โทร. ๐ ๒๖๑๐ ๕๓๑๔ (พัชชนันท์)
โทรสาร ๐ ๒๓๕๔ ๕๕๔๑

มหาวิทยาลัยราชภัฏบ้านสมเด็จเจ้าพระยา
รับที่ 3483
วันที่ 28 ธ.ค. 2563
เวลา 14.49 น.

ด่วนที่สุด

ที่ อว ๐๒๓๖/ว ๘๕๕๔

กระทรวงการอุดมศึกษา
วิทยาศาสตร์ วิจัยและนวัตกรรม
ถนนศรีอยุธยา ราชเทวี กทม. ๑๐๔๐๐

๒๓ ธันวาคม ๒๕๖๓

เรื่อง ขอเชิญประชุมหารือเชิงนโยบายเรื่องบทบาทของสถาบันอุดมศึกษาในการขับเคลื่อนประเทศ

เรียน อธิการบดีมหาวิทยาลัยราชภัฏบ้านสมเด็จเจ้าพระยา

สิ่งที่ส่งมาด้วย กำหนดการประชุมจำนวน ๑ ฉบับ

ด้วย รัฐมนตรีว่าการกระทรวงการอุดมศึกษา วิทยาศาสตร์ วิจัยและนวัตกรรม ได้เห็นควรให้มีการประชุมหารือเชิงนโยบายร่วมกันระหว่างรัฐมนตรีว่าการกระทรวงการอุดมศึกษา วิทยาศาสตร์ วิจัยและนวัตกรรม นายกสภาสถาบันอุดมศึกษา และอธิการบดี เรื่องบทบาทของสถาบันอุดมศึกษาในการขับเคลื่อนประเทศ ในประเด็นเกี่ยวกับนโยบายการดำเนินการโครงการนำร่องพลิกโฉมระบบการอุดมศึกษาของประเทศไทย (Reinventing University System) โครงการยกระดับเศรษฐกิจและสังคมรายตำบลแบบบูรณาการ (๑ ตำบล ๑ มหาวิทยาลัย) มหาวิทยาลัย : ขั้วความเจริญเศรษฐกิจเชิงพื้นที่ (University as a Marketplace) และหน่วยปฏิบัติการส่วนหน้าของกระทรวงการอุดมศึกษา วิทยาศาสตร์ วิจัยและนวัตกรรม ตามนโยบายโครงการขับเคลื่อนไทยไปด้วยกัน

ในการนี้ สำนักงานปลัดกระทรวงการอุดมศึกษา วิทยาศาสตร์ วิจัยและนวัตกรรม ใคร่ขอเรียนเชิญท่าน เข้าร่วมประชุมหารือในประเด็นดังกล่าว **ในวันพุธที่ ๖ มกราคม ๒๕๖๔ ระหว่างเวลา ๐๙.๐๐ - ๑๒.๐๐ น. ณ ห้องประชุม Infinity Ballroom โรงแรมพูลแมน คิงเพาเวอร์ กรุงเทพ** ทั้งนี้สามารถลงทะเบียนเข้าร่วมการประชุมทาง Google Form ผ่าน QR Code ด้านล่าง หรือ http://bit.ly/2LBYzcG **ภายในวันพุธที่ ๓๐ ธันวาคม ๒๕๖๓**

จึงเรียนมาเพื่อโปรดเข้าร่วมประชุมตามวันและเวลาดังกล่าวด้วย จะขอบคุณยิ่ง

ขอแสดงความนับถือ

(ศาสตราจารย์ศุภชัย ปทุมนากุล)
รองปลัดกระทรวงการอุดมศึกษา วิทยาศาสตร์ วิจัยและนวัตกรรม
ปฏิบัติราชการแทน
ปลัดกระทรวงการอุดมศึกษา วิทยาศาสตร์ วิจัยและนวัตกรรม

เรียน อธิการบดี
- เพื่อโปรดทราบและพิจารณา
- เห็นควรมอบ ดร.หนึ่งฤทัย

รุ่งนวก
28 ธ.ค. 2563
นางบุษบงค์ วงษ์พันทง
ผู้อำนวยการกองกลาง

๒๘ ธ.ค. ๒๕๖๓
สำนักบริหารโครงการตามนโยบายรัฐบาล
โทร. ๐ ๒๖๑๐ ๕๓๓๑ (พัชชนันท์)
โทรสาร ๐ ๒๓๕๔ ๕๕๔๑

(นางสาววรรณดี อัศวศิลปกุล)
ผู้อำนวยการสำนักงานอธิการบดี
29 ธ.ค. 2563

เรียน อธิการบดี
เพื่อโปรดพิจารณาเข้าร่วม
ประชุมหารือเชิงนโยบายเรื่อง
บทบาทของสถาบันอุดมศึกษา
ในการขับเคลื่อนประเทศประเด็น
- Reinventing
- ๑ ตำบล ๑ มหาวิทยาลัย

(อาจารย์ ดร.ปวิช ผลงาม)
รองอธิการบดี
30 ธ.ค. 2563

๑. แจ้ง. พระหนังสือ และ
พระเมตตพร เจ้าพ่อการปรุง
วิสมกับ อธิการบดี
๒. แจ้ง ก.อม./คะ.มหา.
๓. มอบเลขา/สำเนาถูก แบ่งเวลา.
[illegible]
๕ มค ๖๙.

(ผู้ช่วยศาสตราจารย์ ดร.ลินดา เกณฑ์นา)
อธิการบดี

กำหนดการประชุมหารือเชิงนโยบาย
เรื่อง บทบาทของสถาบันอุดมศึกษาในการขับเคลื่อนประเทศ
วันพุธที่ ๖ มกราคม ๒๕๖๔ เวลา ๐๙.๐๐ น.
ณ ห้องประชุม Infinity Ballroom โรงแรมพูลแมน คิงเพาเวอร์ กรุงเทพฯ

****

๐๘.๓๐ – ๐๙.๐๐ น. ลงทะเบียน

๐๙.๐๐ – ๐๙.๑๕ น. กล่าวเปิดงานและมอบนโยบาย
โดย รัฐมนตรีว่าการกระทรวงการอุดมศึกษา วิทยาศาสตร์ วิจัยและนวัตกรรม

๐๙.๑๕ – ๑๒.๐๐ น. ประชุมหารือเชิงนโยบาย ในประเด็นเกี่ยวกับ

๑. บทบาทของสถาบันอุดมศึกษาในการขับเคลื่อนประเทศ ในประเด็นเกี่ยวกับนโยบายการดำเนินการโครงการนำร่องพลิกโฉมระบบการอุดมศึกษาของประเทศไทย (Reinventing University System)
๒. โครงการยกระดับเศรษฐกิจและสังคมรายตำบลแบบบูรณาการ (๑ ตำบล ๑ มหาวิทยาลัย)
๓. มหาวิทยาลัย : ขั้วความเจริญเศรษฐกิจเชิงพื้นที่ (University as a Marketplace)
๔. หน่วยปฏิบัติการส่วนหน้าของกระทรวงการอุดมศึกษา วิทยาศาสตร์ วิจัยและนวัตกรรมตามนโยบายโครงการขับเคลื่อนไทยไปด้วยกัน
๕. ประเด็นอื่น ๆ

๑๒.๐๐ – ๑๓.๐๐ น. รับประทานอาหารกลางวัน

หมายเหตุ - รับประทานอาหารว่าง (เช้า) เวลา ๑๐.๓๐ น.
- กำหนดการข้างต้นอาจมีการเปลี่ยนแปลงตามความเหมาะสม

กระทรวงการอุดมศึกษา
วิทยาศาสตร์ วิจัยและนวัตกรรม
Ministry of Higher Education, Science, Research and Innovation

การประชุมหารือเชิงนโยบาย เรื่องบทบาทของสถาบันอุดมศึกษาในการขับเคลื่อนประเทศ

กระทรวงการอุดมศึกษา วิทยาศาสตร์ วิจัยและนวัตกรรม

การประชุมหารือเชิงนโยบายเรื่องบทบาทของสถาบันอุดมศึกษาในการขับเคลื่อนประเทศ

ประเด็นหารือนโยบายที่สำคัญ

มหาวิทยาลัยสู่ตำบล
สร้างรากแก้วให้ประเทศ

การพลิกโฉมมหาวิทยาลัย
(Reinventing University)

มหาวิทยาลัย :
ขั้วความเจริญเศรษฐกิจเชิงพื้นที่
(University as a Marketplace)

อว. ส่วนหน้า

ทั้ง 4 เรื่องมีความเกี่ยวเนื่องกัน เพื่อเป็นการส่งเสริมและสนับสนุนให้ มหาวิทยาลัย ได้สามารถใช้องค์ความรู้ งานวิจัย เทคโนโลยี นวัตกรรม และทรัพยากรของมหาวิทยาลัย ในการพัฒนาพื้นที่ พัฒนาประเทศ ในขณะเดียวกันก็สามารถที่จะนำโจทย์หรือปัญหาของประเทศ มาสู่การพัฒนาศักยภาพกำลังคน พัฒนาองค์ความรู้ เทคโนโลยีและนวัตกรรมใหม่ๆเพื่อขับเคลื่อนประเทศ

กระทรวงการอุดมศึกษา
วิทยาศาสตร์ วิจัยและนวัตกรรม
Ministry of Higher Education, Science, Research and Innovation

โครงการยกระดับเศรษฐกิจ สังคม รายตำบลแบบบูรณาการ

มหาวิทยาลัยสู่ตำบล เพื่อสร้างรากแก้วให้ประเทศ

กระทรวงการอุดมศึกษา วิทยาศาสตร์ วิจัยและนวัตกรรม

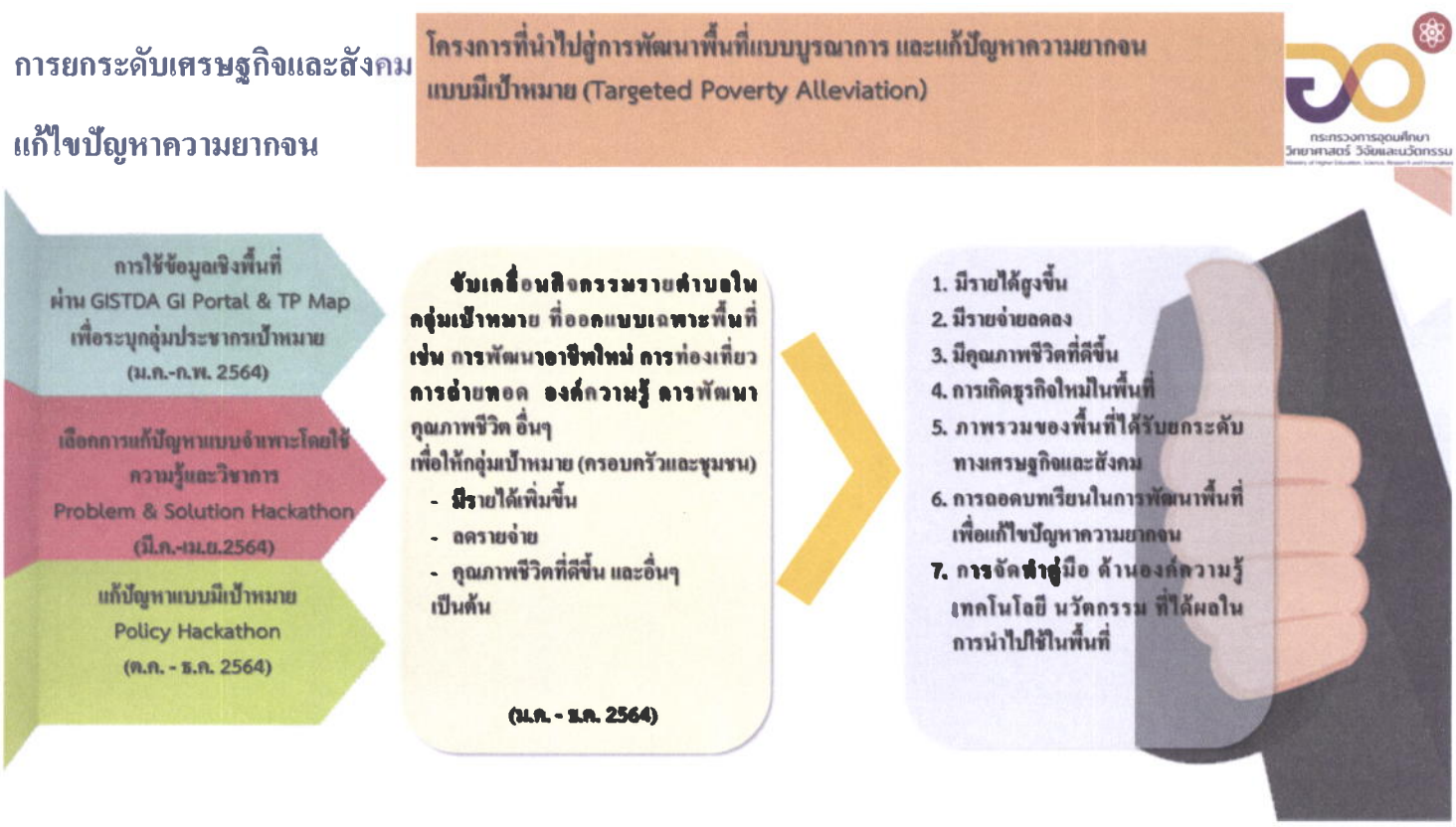

Community Data

ข้อมูลชุมชนและครอบครัวที่จะสามารถต่อยอดการพัฒนาทั้งทางเศรษฐกิจและสังคม เป็นการบูรณาการ Platform ข้อมูลที่มีอยู่ ทำการเติมเต็มและปรับปรุงข้อมูลให้สมบูรณ์ โดยประกอบด้วย

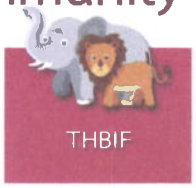

ความหลากหลายทาง
ชีวภาพ พันธุ์พืช พันธุ์สัตว์ และอื่นๆในพื้นที่

- ความยากจน
- ความเหลื่อมล้ำ
- ประเมินเศรษฐกิจรายพื้นที่ผ่านภาพถ่ายทางอากาศ

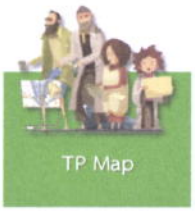

- ความยากจน
- ความเหลื่อมล้ำ
- กลุ่มเปราะบางในพื้นที่

ข้อมูลสาธารณสุข
ผู้สูงอายุ โรคอุบัติใหม่ รวมถึง COVID-19

ความหลากหลายของภาษาพื้นถิ่น

ความหลากหลายทาง
ชีวภาพ พันธุ์พืชในท้องถิ่น

ความหลากหลายทาง
วัฒนธรรม ประวัติศาสตร์ โบราณวัตถุ โบราณสถาน ความเชื่อในพื้นที่

การจ้างงาน 60,000 คน
ทำงานในพื้นที่ แก้ไขปัญหาพื้นที่

ทำงานในพื้นที่ พัฒนาทักษะที่จำเป็น เสริมสร้างศักยภาพในการทำงาน การเป็นผู้ประกอบการในอนาคต

1. ปฏิบัติงานตามภารกิจของพื้นที่ในการยกระดับเศรษฐกิจและสังคม

พื้นที่ : ทุกพื้นที่
หน่วยงานรับผิดชอบ : มหาวิทยาลัย 76 แห่ง
ช่วงเวลา : ม.ค.- ธ.ค. 2564

2. การปฏิบัติงานด้านการศึกษาใน พท.ชายแดนตะวันตก

พื้นที่ : ชายแดนตะวันตก
หน่วยงานรับผิดชอบ :
มหาวิทยาลัยในพื้นที่ชายแดน ตะวันตก
ช่วงเวลา : ม.ค.- ธ.ค. 2564

3. การพัฒนาทักษะการมี Growth Mindset การมี Positive Mindset ในการทำงาน และต่อสถาบันหลักของชาติ

พื้นที่ : ทุกพื้นที่
หน่วยงานรับผิดชอบ : สป.อว. / RSI (ม.แม่ฮ่องสอน)
ช่วงเวลา : ม.ค.- มิ.ย. 2564

4. การอบรม Financial Literacy / Entrepreneurial Skill

พื้นที่ : ทุกพื้นที่
หน่วยงานรับผิดชอบ : มหาวิทยาลัย 76 แห่ง / SET
ช่วงเวลา : ม.ค.- มิ.ย. 2564

5.การอบรม Digital Literacy / English / Social Skill

พื้นที่ : ทุกพื้นที่
หน่วยงานรับผิดชอบ : มหาวิทยาลัย 76 แห่ง
ช่วงเวลา : ม.ค.- ธ.ค. 2564

6.Hackathon / Policy Pitching ในการแก้ปัญหาหาชุมชน

6.1 Problem & Solution Hack ปัญหาพื้นที่ที่จำเป็นและต้องดำเนินการ (มี.ค.- เม.ย. 2564)
6.2 Policy Hack เพื่อเสนอแนวทางการแก้ปัญหาชุมชนที่ยั่งยืน (ต.ค.- ธ.ค. 2564)
พื้นที่ : ทุกพื้นที่
หน่วยงานรับผิดชอบ : สป.อว. / RSI (ม.แม่ฮ่องสอน) / NIA

กระทรวงการอุดมศึกษา
วิทยาศาสตร์ วิจัยและนวัตกรรม
Ministry of Higher Education, Science, Research and Innovation

พลิกโฉมมหาวิทยาลัย (Reinventing University)

กระทรวงการอุดมศึกษา วิทยาศาสตร์ วิจัยและนวัตกรรม

จุดเปลี่ยนมหาวิทยาลัยไทย

พลิกโฉมเพื่อความเป็นเลิศและสร้างกำลังคนขั้นสูง**ตามความต้องการประเทศ**

**"ประเทศต้องการให้มหาวิทยาลัยเป็นแนวหน้า (Forefront)
ในการขับเคลื่อนประเทศสู่ Value-based Economy"**

REINVENTING UNIVERSITY

ก้าวกระโดดตามความถนัด
เพื่อตอบโจทย์ประเทศ

ศ.ดร.พีระพงศ์ ทีฆสกุล
ประธานอนุกรรมการด้านการพลิกโฉมมหาวิทยาลัย กกอ.

หลักการ

- การพัฒนาความเป็นเลิศของสถาบันอุดมศึกษา ที่สอดคล้องกับทิศทางและความต้องการของประเทศ
- การผลิตกำลังคนระดับสูงเฉพาะทางตามความต้องการของประเทศ

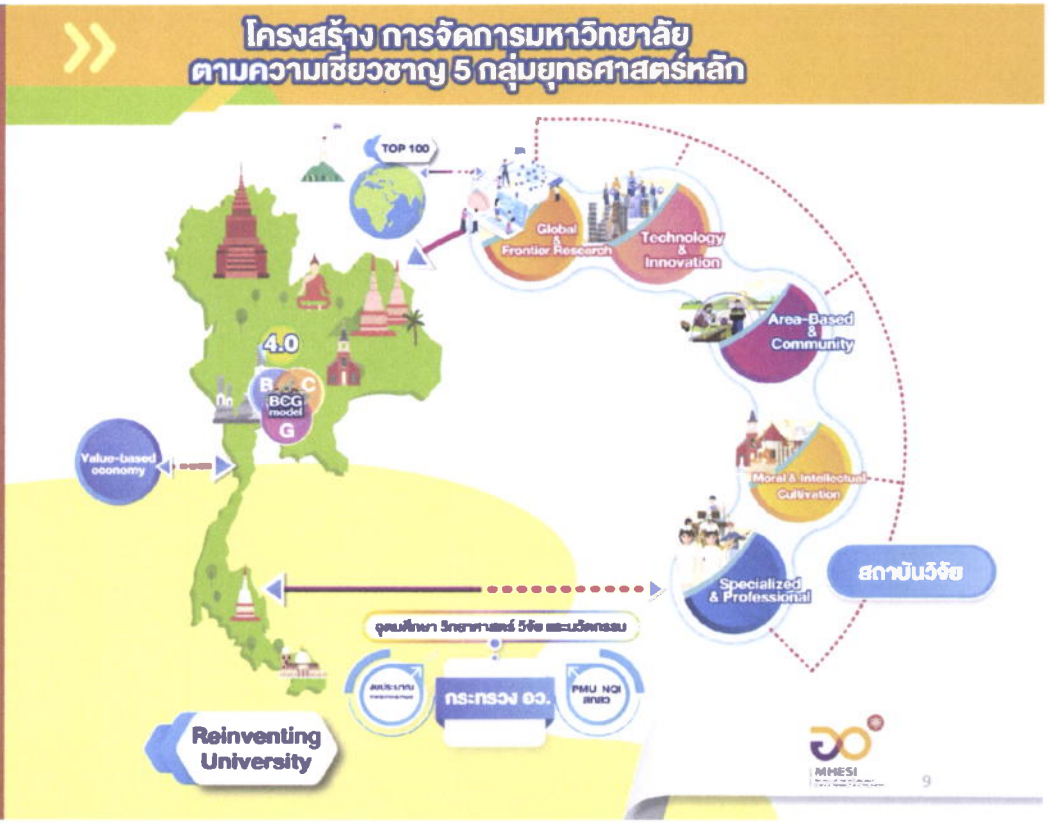

Reinventing University Platforms

กระทรวงการอุดมศึกษา
วิทยาศาสตร์ วิจัยและนวัตกรรม
Ministry of Higher Education, Science, Research and Innovation

มหาวิทยาลัย: ขั้วความเจริญเศรษฐกิจเชิงพื้นที่

University as a Market Place

กระทรวงการอุดมศึกษา วิทยาศาสตร์ วิจัยและนวัตกรรม

วัตถุประสงค์

1. แก้ปัญหาความยากจนและความเหลื่อมล้ำ
2. เพื่อส่งเสริมให้มหาวิทยาลัยเป็นแหล่งผู้ซื้อขนาดใหญ่ เพื่อกระตุ้นเศรษฐกิจชุมชน/จังหวัดรอบๆ มหาวิทยาลัย สร้างเศรษฐกิจในพื้นที่
3. ส่งเสริมให้มหาวิทยาลัยนำเอาความเชี่ยวชาญและนวัตกรรมไปช่วยSMEs และวิสาหกิจชุมชนในพื้นที่
4. ส่งเสริมให้มหาวิทยาลัยจัดตลาดเพื่อให้คนตกงานหรือคนต้องการมีรายได้เสริมสามารถมาขายสินค้าได้

ผลที่คาดว่าจะได้รับ

- ระยะสั้น 0-3 เดือน
  - ช่วย SME/วิสาหกิจชุมชน ให้มีรายได้ต่อชีวิตธุรกิจ
  - ช่วยคนตกงาน-สร้างอาชีพใหม่
- ระยะกลาง 3-12 เดือน
  - ช่วยพัฒนาให้เกิดการสร้าง value chain ขึ้นในชุมชน
  - เพิ่งส่วนแบ่งมูลค่าเพิ่มให้แก่เกษตรกร
- ระยะยาว 1-2 ปี
  - เกิดการหมุนเวียนทางเศรษฐกิจภายในพื้นที่ที่ยั่งยืนขึ้น เตรียมรองรับการฟื้นตัวของอุตสาหกรรมหลังโควิดสิ้นสุด
  - ลดปัญหาความยากจนและความเหลื่อมล้ำ

มหาวิทยาลัย: ขั้วความเจริญเศรษฐกิจเชิงพื้นที่

มหาวิทยาลัยเป็นแหล่งผู้ซื้อ
(University demand)

วิจัย/พัฒนา/นวัตกรรม บริการ
วิชาการเพื่อพัฒนาสินค้าชุมชน

มหาวิทยาลัยจัดตลาด
(Market platform)

อว.ส่วนหน้า ขับเคลื่อนไทยไปด้วยกัน

หน่วยปฏิบัติการส่วนหน้าของ อว.
ในการสนับสนุนการพัฒนาจังหวัด เพื่อขับเคลื่อนไทยไปด้วยกัน

- อว.ส่วนหน้า จะเป็น CDO (Chief Development Officer) **ของจังหวัด**
  โดยเน้นคณะทำงานระดับจังหวัดที่มีสถาบันการศึกษาเป็นหน่วยขับเคลื่อน
- การดำเนินงานต้อง**ตอบโจทย์ความต้องการของพื้นที่**
- เชื่อมโยงโครงการ **"มหาวิทยาลัยสู่ตำบล"** มุ่งเน้นระดับฐานราก เพื่อสร้างรากแก้วที่แข็งแรงให้ประเทศชาติ
- **มุ่งเน้นการสร้างคน** เพื่อเป็นกำลังของ อว. หรือ **"อาสาสมัคร อว."**
- **ประสานงานและผลักดัน** การใช้ อววน. ในการพัฒนาจังหวัดร่วมกับหน่วยงานอื่นๆในพื้นที่
- **ขับเคลื่อนแผนงาน / โครงการ** ด้าน อววน. ในจังหวัด

อว. ดัน ๔ บิ๊กโปรเจค มหา'ลัย สู่ตำบล - พลิกโฉมมหาวิทยาลัย - ดันเศรษฐกิจเชิงพื้นที่ "
๐๖ มกราคม พ.ศ. ๒๕๖๔ เวลา ๑๖:๒๓ น.

๖ม.ค.๖๔-นายเอนก เหล่าธรรมทัศน์ รัฐมนตรีว่าการกระทรวงการอุดมศึกษา วิทยาศาสตร์ วิจัยและนวัตกรรม (รมว.อว.) กล่าวภายหลังการประชุมหารือเชิงนโยบาย เรื่อง บทบาทของสถาบันอุดมศึกษาในการขับเคลื่อนประเทศ ว่า อว. มีนโยบายในการสนับสนุนให้มหาวิทยาลัยขับเคลื่อนการดำเนินงานที่สำคัญ ๔ เรื่อง ได้แก่ ๑.มหาวิทยาลัยสู่ตำบล สร้างรากแก้วให้ประเทศ ๒. การพลิกโฉมมหาวิทยาลัย (Reinventing University) ๓. มหาวิทยาลัย : ขั้วความเจริญเศรษฐกิจเชิงพื้นที่ (University as a Marketplace) และ ๔.อว. ส่วนหน้า ซึ่งทั้ง ๔ เรื่อง ตนได้ให้แนวทางในการดำเนินงาน ดังนี้ ๑. โครงการมหาวิทยาลัยสู่ตำบลฯ มีความเกี่ยวข้องกับโครงการขับเคลื่อนไทยไปด้วยกัน มีผู้ว่าราชการจังหวัดเป็นหัวหน้า โดยอาศัยความร่วมมือจากทุกภาคส่วน ซึ่งการดำเนินงานในลักษณะนี้ จะทำให้มหาวิทยาลัยมีโอกาสและบทบาทมากขึ้นในการพัฒนาจังหวัดที่ชัดเจน โดยให้ อว.ส่วนหน้า ทำหน้าที่เป็นหน่วยราชการภูมิภาคของ อว. เพื่อพัฒนาทั้งจังหวัดและพัฒนามหาวิทยาลัยเอง ๒. ให้ปรับรูปแบบการทำงาน จากเดิมที่เป็นการพัฒนาแบบพื้นฐาน ใช้แรงงานราคาถูก เปลี่ยนเป็นการพัฒนาที่ใช้นวัตกรรมในการสร้างมูลค่าเพิ่ม และเน้นการทำงานแบบรวมพลังของคนในมหาวิทยาลัย เพื่อการพัฒนาประเทศให้พ้นกับดักรายได้ปานกลาง ๓. มหาวิทยาลัย มีงานวิจัย เทคโนโลยีและนวัตกรรมเป็นจำนวนมาก ซึ่งหลายเรื่องสามารถนำมาต่อยอดและใช้ประโยชน์ในเชิงพาณิชย์และเชิงสังคมได้ แต่ยังขาดการประชาสัมพันธ์ในภาพรวมของ อว. ทำให้ไม่เกิดผลกระทบ ในวงกว้างเท่าที่ควร ดังนั้น ควรมีการประชาสัมพันธ์อย่างต่อเนื่อง โดยนำเสนอผลลัพธ์ ผลกระทบที่ประชาชนได้รับมากกว่าข้อมูลทางสถิติทั่วไป

๔.การพลิกโฉมมหาวิทยาลัย เป็นการปรับบทบาทของมหาวิทยาลัยให้มีความสำคัญมากขึ้นในการพัฒนาประเทศ บัณฑิตได้รับการพัฒนาทักษะ ที่จำเป็นสำหรับการมีงานทำ

นายเอนก กล่าวต่อว่า สำหรับการขับเคลื่อนมหาวิทยาลัย : ขั้วความเจริญเศรษฐกิจเชิงพื้นที่ (University as a Marketplace) เนื่องจากงบประมาณทั้งในส่วนของ อว. และในส่วนของบุคลากรของ อว. เองสามารถผลักดันให้เกิดการกระตุ้นเศรษฐกิจในแต่ละพื้นที่ได้ ทั้งในส่วนของตลาดกายภาพ ตลาดออนไลน์ หรือการพัฒนาศักยภาพของผู้ขายในตลาดได้ ซึ่งตนเชื่อว่าหากมีการปรับแนวคิดและแนวทางในการดำเนินงานจะส่งผลให้สถาบันอุดมศึกษาสามารถผลิตบัณฑิตได้ตรงตามความต้องการของตลาด และสอดรับกับสภาพการณ์ในปัจจุบัน เนื่องจากมีการลงพื้นที่เพื่อดำเนินการตอบโจทย์ปัญหาของพื้นที่/ชุมชน อีกทั้งยังก่อให้เกิดการปรับปรุงกระบวนการเรียนการสอนในมหาวิทยาลัย ให้มีการเรียนรู้จากการลงพื้นที่ปฏิบัติจริงมากกว่าการเรียนรู้แต่เพียงทฤษฎีในห้องเรียนเท่านั้น

ระเบียบวาระที่ ๕ เรื่องเสนอเพื่อทราบ
การประชุมสภามหาวิทยาลัย ครั้งที่ ๑/๒๕๖๔

๕.๓ รายงานผลการจัดกิจกรรม
"ไทยจีนใช่อื่นไกลพี่น้องกัน เชื่อมสัมพันธ์ศิษย์เก่าสถาบันขงจื๊อ"

ความเป็นมา

สถาบันขงจื้อ มหาวิทยาลัยราชภัฏบ้านสมเด็จเจ้าพระยาได้จัดกิจกรรม "ไทยจีนใช่อื่นไกลพี่น้องกัน เชื่อมสัมพันธ์ศิษย์เก่าสถาบันขงจื๊อ" เนื่องในโอกาสครบรอบ ๑๔ ปี การก่อตั้งสถาบันขงจื๊อมหาวิทยาลัยราชภัฏบ้านสมเด็จเจ้าพระยา และครบรอบ ๕ ปี สมาคมศิษย์เก่าสถาบันขงจื๊อ มหาวิทยาลัยราชภัฏบ้านสมเด็จเจ้าพระยา เมื่อวันที่ ๑๙ ธันวาคม ๒๕๖๓ ณ โรงละครศรีสุริยวงศ์ อาคาร ๑๕๐ ปี มหาบุรุษรัตโนดม (ช่วง บุนนาค)

จึงเสนอมาเพื่อโปรดทราบ

มติสภามหาวิทยาลัย

.....

.....

.....

.....

.....

.....

.....

.....

.....

.....

.....

.....

.....

.....

.....

.....

.....

.....

.....

บันทึกข้อความ

ส่วนราชการ งานเลขานุการ กองกลาง สำนักงานอธิการบดี โทร. ๑๐๑๖

ที่ อว ๐๖๔๓.๐๑/ลพ ๑๙ **วันที่** ๗ มกราคม ๒๕๖๔

เรื่อง ขอส่งรายงานผลการจัดกิจกรรมฯ

เรียน อธิการบดี

ตามที่สถาบันขงจื๊อ มหาวิทยาลัยราชภัฏบ้านสมเด็จเจ้าพระยา ได้จัดกิจกรรม "ไทยจีนใช่อื่นไกลพี่น้องกัน เชื่อมสัมพันธ์ศิษย์เก่าสถาบันขงจื๊อ" เนื่องในโอกาสครบรอบ ๑๔ ปี การก่อตั้งสถาบันขงจื๊อ มหาวิทยาลัยราชภัฏบ้านสมเด็จเจ้าพระยา และครบรอบ ๕ ปี สมาคมศิษย์เก่าสถาบันขงจื๊อ มหาวิทยาลัยราชภัฏบ้านสมเด็จเจ้าพระยา เมื่อวันที่ ๑๙ ธันวาคม ๒๕๖๓ ณ โรงละครศรีสุริยวงศ์ อาคาร ๑๕๐ ปี มหาบุรุษรัตโนดม (ช่วง บุนนาค) นั้น

บัดนี้ การจัดกิจกรรมดังกล่าวได้ดำเนินการเป็นที่เรียบร้อยแล้ว จึงขอส่งรายงานผลการจัดกิจกรรม "ไทยจีนใช่อื่นไกลพี่น้องกัน เชื่อมสัมพันธ์ศิษย์เก่าสถาบันขงจื๊อ" ตามเอกสารที่แนบท้ายมานี้

จึงเรียนมาเพื่อโปรดทราบ

อาจารย์ ดร.สุทิพย์พร โชติรัตนศักดิ์
ผู้อำนวยการสถาบันขงจื๊อ ฝ่ายไทย

๑. ชบทราบ ผอ.กลั่น ปธก.
๒. มอบ รอง ฯ ฝ่ายนโยบาย เจ้า ก.อม และสมาคมศิษย์เก่า.

๗ ม.ค ๖๔

(ผู้ช่วยศาสตราจารย์ ดร.ลินดา เกณฑ์มา)
อธิการบดี

สถาบันขงจื๊อฯ จัดงานครบรอบ 14 ปี การก่อตั้งสถาบันขงจื๊อ และ ครบรอบ 5 ปี สมาคมศิษย์เก่าสถาบันขงจื๊อ มหาวิทยาลัยราชภัฏบ้านสมเด็จเจ้าพระยา

วันที่ 19 ธันวาคม 2563 สถาบันขงจื๊อ มหาวิทยาลัยราชภัฏบ้านสมเด็จเจ้าพระยา จัดกิจกรรม "จีนไทยใช่อื่นไกล พี่น้องกัน เชื่อมสัมพันธ์ศิษย์เก่าสถาบันขงจื๊อ" เนื่องในโอกาสครบรอบ 14 ปี การก่อตั้งสถาบันขงจื๊อ มหาวิทยาลัยราชภัฏบ้านสมเด็จเจ้าพระยา และ ครบรอบ 5 ปี สมาคมศิษย์เก่าสถาบันขงจื๊อ มหาวิทยาลัยราชภัฏบ้านสมเด็จเจ้าพระยา ณ โรงละครศรีสุริยวงศ์ อาคาร 150 ปี มหาบุรุษรัตโนดม (ช่วง บุนนาค) โดยได้รับเกียรติจาก นางเฝิง จวิ้น อิง อุปทูตฝ่ายการศึกษา สถานเอกอัครราชทูตสาธารณรัฐประชาชนจีน ประจำประเทศไทย ผู้ช่วยศาสตราจารย์ ดร.ลินดา เกณฑ์มา อธิการบดีมหาวิทยาลัยราชภัฏบ้านสมเด็จเจ้าพระยา เป็นประธานในงาน พร้อมด้วยคณะผู้บริหารทั้งฝ่ายไทย และฝ่ายจีน ตัวแทนจากหน่วยงานภายนอก คณาจารย์ รวมถึงศิษย์เก่าสถาบันขงจื๊อ จำนวนกว่า 40 คน เข้าร่วมงานดังกล่าว

พร้อมกันนี้ได้จัดให้มีการมอบโล่ประกาศเกียรติคุณ แก่ผู้ทำประโยชน์และมีคุณูปการต่อสถาบันขงจื๊อ และการศึกษาภาษาจีน จำนวน 21 ท่าน ดังนี้

1. รางวัลขงจื๊อเกียรติยศ
   - ผู้ช่วยศาสตราจารย์ ดร. ลินดา เกณฑ์มา
   - รองศาสตราจารย์ ดร. วิโรฏฐ์ วัฒนานิมิตกุล
   - อาจารย์ ดร.สุทิพย์พร โชติรัตนศักดิ์
   - รองศาสตราจารย์ หลี่ หง เฟิน
   - รองศาสตราจารย์ เวิน เซี่ยง ยวี่
   - ศาสตราจารย์ ดร. อู๋ เยี่ยน หรู
2. รางวัลขงจื๊อคุณูปการ
   - อาจารย์ สิรีธรเบญจางคประเสริฐ
   - อาจารย์ สุชนิษฐ์ ปิยะวิทยานนท์
   - อาจารย์ อุทัยวรรณ เฉลิมชัย
   - ศึกษานิเทศก์ พรยุพา ลือสิงหนาท
   - ศึกษานิเทศก์ พจนา พรานพนัส
   - ผู้ช่วยศาสตราจารย์ เอกสัณห์ ชินอัครพงศ์
3. รางวัลขงจื๊ออุทิศ
   - นายจี้ ยวี่ ตัวแทนอดีตครูอาสาสมัครชาวจีน
4. ศิษย์เก่ากิตติมศักดิ์
   - นางรัชนี ศรีศิลป นายกสมาคมโรงเรียนสอนภาษาจีน
   - ดร.แสงชัย โสตถิวรกุล ประธานเครือข่ายโรงเรียนเอกชนสอนภาษาจีนภาคตะวันตก
   - นายวิชิต ลอลีอเลิศ ประธานสมาคมครูจีน (แห่งประเทศไทย)

ในช่วงท้ายของงานยังมีการเสวนา "จีนไทยใช่อื่นไกล พี่น้องกัน เชื่อมสัมพันธ์ศิษย์เก่าสถาบันขงจื๊อ" โดยตัวแทนคณะผู้บริหาร คณาจารย์ และศิษย์เก่า เป็นแขกรับเชิญถ่ายทอดความประทับใจและความผูกพันธ์กับประเทศจีนและการเรียนภาษาจีนในการเสวนาครั้งนี้ด้วย

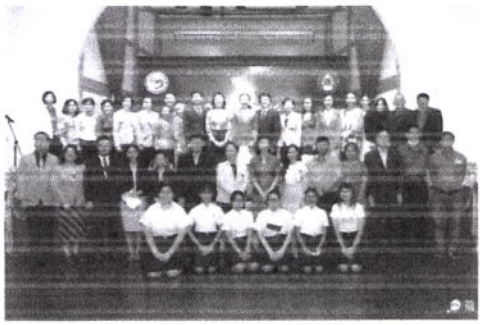

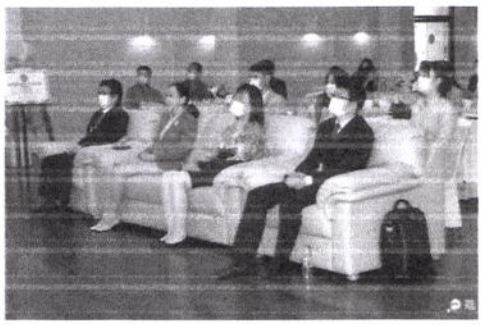

特别贡献奖

ภาพประทับใจ
ยุโรปเมืองจีน

ระเบียบวาระที่ ๕ เรื่องเสนอเพื่อทราบ
การประชุมสภามหาวิทยาลัย ครั้งที่ ๑/๒๕๖๔

๕.๔ การประกาศเกียรติคุณรางวัล "นวัตกรรมท้องถิ่น" ประจำปี ๒๕๖๓

ความเป็นมา

มหาวิทยาลัยราชภัฏบ้านสมเด็จเจ้าพระยาได้รับการประกาศเกียรติคุณรางวัล "นวัตกรรมท้องถิ่น" ประจำปี ๒๕๖๓ ด้านส่งเสริมภูมิปัญญาท้องถิ่น โครงการรอยลาวขลุ่ยบางไส้ไก่ จากมูลนิธิเพื่อสังคมไทย ณ วันที่ ๒๗ เดือนพฤศจิกายน พ.ศ.๒๕๖๓

จึงเสนอมาเพื่อโปรดทราบ

มติสภามหาวิทยาลัย

มูลนิธิเพื่อสังคมไทย

รางวัลไทย

สถาบันพัฒนาศักยภาพท้องถิ่น

เกียรติบัตรฉบับนี้ให้ไว้เพื่อแสดงว่า

มหาวิทยาลัยราชภัฏบ้านสมเด็จเจ้าพระยา

ได้รับการประกาศเกียรติคุณรางวัล "นวัตกรรมท้องถิ่น" ประจำปี ๒๕๖๓
ด้าน ส่งเสริมภูมิปัญญาท้องถิ่น โครงการรอยลายจุ่ยบางไส้ไก่

เป็นองค์กรที่ประสบความสำเร็จผ่านการประเมินมาตรฐานการปฏิบัติราชการขององค์กรปกครองส่วนท้องถิ่น
และที่สำคัญมีผลงานเป็นที่ประจักษ์และเป็นประโยชน์ต่อชุมชนอย่างยั่งยืน
จึงขอประกาศเกียรติคุณให้ปรากฏไพศาลเป็นทิฏฐานุคติแก่อนุชนสืบไป
ให้ไว้ ณ วันที่ ๒๗ เดือนพฤศจิกายน ปีพุทธศักราช ๒๕๖๓

พล.อ. .

(พลเอกสุนัย สัมปัตตะนิช)
ประธานคณะกรรมการมูลนิธิเพื่อสังคมไทย

.

นางสาววรินทร สุธรรมชาว
ผู้อำนวยการสถาบันพัฒนาศักยภาพท้องถิ่น

ระเบียบวาระที่ ๕ เรื่องเสนอเพื่อทราบ
การประชุมสภามหาวิทยาลัย ครั้งที่ ๑/๒๕๖๔

๕.๕ กำหนดการโครงการประชุมสัมมนาทบทวนงานนโยบาย (Retreat) ของสภามหาวิทยาลัยราชภัฏบ้านสมเด็จเจ้าพระยา ประจำปี ๒๕๖๔

ความเป็นมา

สำนักงานสภามหาวิทยาลัยได้จัดทำ (ร่าง) กำหนดการโครงการประชุมสัมมนาทบทวนงานนโยบาย (Retreat) ของสภามหาวิทยาลัยราชภัฏบ้านสมเด็จเจ้าพระยา ประจำปี ๒๕๖๔ ในวันพฤหัสบดีที่ ๑๘ มีนาคม พ.ศ.๒๕๖๔ เพื่อนำเสนอต่อสภามหาวิทยาลัย ในการประชุมสภามหาวิทยาลัย ครั้งที่ ๑/๒๕๖๔ วันพฤหัสบดีที่ ๒๑ มกราคม พ.ศ.๒๕๖๔ รายละเอียดตามเอกสารแนบ

จึงเสนอมาเพื่อโปรดทราบ

มติสภามหาวิทยาลัย

.....

.....

.....

.....

.....

.....

.....

.....

.....

.....

.....

.....

.....

.....

.....

.....

.....

กำหนดการโครงการประชุมสัมมนาทบทวนงานนโยบาย (Retreat)
ของสภามหาวิทยาลัยราชภัฏบ้านสมเด็จเจ้าพระยา ประจำปี ๒๕๖๔
วันพฤหัสบดีที่ ๑๘ มีนาคม พ.ศ.๒๕๖๔
ณ ห้องประชุมใหญ่ อาคาร ๑ ชั้น ๔ มหาวิทยาลัยราชภัฏบ้านสมเด็จเจ้าพระยา

****

เวลา	รายละเอียด
วันพฤหัสบดีที่ ๑๘ มีนาคม พ.ศ.๒๕๖๔	
๐๙.๓๐ น. – ๑๐.๓๐ น.	การประชุมสภามหาวิทยาลัยราชภัฏบ้านสมเด็จเจ้าพระยา ครั้งที่ ๓/๒๕๖๔
๑๐.๔๐ น. – ๑๒.๐๐ น.	ผู้ช่วยศาสตราจารย์ ดร.ลินดา เกณฑ์มา อธิการบดี และรองอธิการบดีนำเสนอผลการดำเนินงานตามแผนยุทธศาสตร์มหาวิทยาลัยราชภัฏบ้านสมเด็จเจ้าพระยา ประจำปีงบประมาณ พ.ศ.๒๕๖๓
๑๒.๐๐ น. – ๑๓.๐๐ น.	รับประทานอาหารกลางวัน (ห้องรับรอง อาคาร ๑ ชั้น ๔)
๑๓.๐๐ น. – ๑๔.๓๐ น.	รับฟังข้อเสนอแนะจากสภามหาวิทยาลัยราชภัฏบ้านสมเด็จเจ้าพระยา เพื่อปรับแผนยุทธศาสตร์มหาวิทยาลัยราชภัฏบ้านสมเด็จเจ้าพระยา ประจำปีงบประมาณ พ.ศ.๒๕๖๕
๑๔.๔๐ น. – ๑๖.๓๐ น.	รับฟังการบรรยายในหัวข้อแผนบริหารความเสี่ยงและการควบคุมภายใน โดย ผู้ช่วยศาสตราจารย์สนิท ชุนดี
๑๖.๓๐ น.	เสร็จกิจกรรม

หมายเหตุ : ๑. กำหนดการอาจเปลี่ยนแปลงตามความเหมาะสม
๒. พักรับประทานอาหารว่างเวลา ๑๐.๓๐ น. และ ๑๔.๓๐ น.
๓. ผู้เข้าร่วมประชุมประกอบด้วย กรรมการสภามหาวิทยาลัย คณะกรรมการบริหารมหาวิทยาลัย (กบมส.) และประธานสาขาวิชา จำนวน ๒๐๐ คน

ระเบียบวาระที่ ๖ เรื่องอื่นๆ

การประชุมสภามหาวิทยาลัย ครั้งที่ ๑/๒๕๖๔

วาระที่ ๖.๑ กำหนดการประชุมสภามหาวิทยาลัย ครั้งที่ ๒/๒๕๖๔

ฝ่ายเลขานุการได้จัดทำกำหนดการประชุมสภามหาวิทยาลัยประจำปี พ.ศ.๒๕๖๔ ดังนี้

ครั้งที่	วัน เดือน ปี
๑/๒๕๖๔	วันพฤหัสบดีที่ ๒๑ มกราคม พ.ศ.๒๕๖๔
๒/๒๕๖๔	วันพฤหัสบดีที่ ๑๘ กุมภาพันธ์ พ.ศ.๒๕๖๔
๓/๒๕๖๔	วันพฤหัสบดีที่ ๑๘ มีนาคม พ.ศ.๒๕๖๔
๔/๒๕๖๔	วันพฤหัสบดีที่ ๒๒ เมษายน พ.ศ.๒๕๖๔
๕/๒๕๖๔	วันพฤหัสบดีที่ ๒๐ พฤษภาคม พ.ศ.๒๕๖๔
๖/๒๕๖๔	วันพฤหัสบดีที่ ๑๗ มิถุนายน พ.ศ.๒๕๖๔
๗/๒๕๖๔	วันพฤหัสบดีที่ ๑๕ กรกฎาคม พ.ศ.๒๕๖๔
๘/๒๕๖๔	วันพฤหัสบดีที่ ๑๙ สิงหาคม พ.ศ.๒๕๖๔
๙/๒๕๖๔	วันพฤหัสบดีที่ ๑๖ กันยายน พ.ศ.๒๕๖๔
๑๐/๒๕๖๔	วันพฤหัสบดีที่ ๒๑ ตุลาคม พ.ศ.๒๕๖๔
๑๑/๒๕๖๔	วันพฤหัสบดีที่ ๑๘ พฤศจิกายน พ.ศ.๒๕๖๔
๑๒/๒๕๖๔	วันพฤหัสบดีที่ ๑๖ ธันวาคม พ.ศ.๒๕๖๔

การดำเนินการ

กำหนดการประชุมสภามหาวิทยาลัย ครั้งที่ ๒/๒๕๖๔ ในวันพฤหัสบดีที่ ๑๘ กุมภาพันธ์ พ.ศ.๒๕๖๔ เวลา ๑๓.๓๐ น. ณ ห้องประชุม ชั้น ๑๓ อาคาร ๑๐๐ ปี ศรีสุริยวงศ์

จึงเสนอมาเพื่อโปรดทราบ

มติสภามหาวิทยาลัย

.....

.....

.....

.....

.....

.....

.....

.....